朝鮮日報

夕刊 八日(水)

本紙朝夕刊十二面

編輯兼發行人 方應謨

本社定期刊行物 少年朝鮮日報(日曜附錄) 月刊『朝光』 同『女性』 同『少年』 同『幼年』

太湖上空서我三機 敵機十臺와空中戰!

敵四機는太湖上에遂墜落 我方에는損害업다

【上海七日發同盟】第○艦隊報道班 七日午後八時三十分發表

一、蘇州附近에서 行動하고 잇든 ○○海軍航空隊의三機는 太湖上空에서 十機로 編成된 敵의 카리스호크戰鬪機와 遭遇하야 果敢한 空中戰을 交한後 敵四機는 我軍의 射擊으로 火焰을 이르켜 太湖上에 墜落하엿다 我方에는 損傷이 업다

一、陸戰隊는 北部戰線에서 愛國女塾에 蟠居하야 執拗히 逆襲을試하는 頑强한 敵에 對하야 我○○部隊는 突擊을 決行、一擧에 이를殲滅하고 同女塾을 燒却하야 灰燼에 歸케하엿다 이攻擊에잇서 ○砲를 指揮하면서 ○○隊와 協力하든 岩村少尉는 敵彈으로壯烈한 戰死를 遂하엿다

一、我海軍航空隊及 江上艦艇은 陸戰隊와 함께 軍工路上에서 我陸戰飯田部隊와 交戰하고잇는 敵에對하야 徹底的砲擊을 加하엿다

이미 爆破되고 場內에 大破된 敵數機를 남겨잇는狀況이며 附近兵舍를 爆破하엿다

二、七日午前九時半頃 我○○機三機는 蘇州上空에서 敵카디스호크型戰鬪機七機를 發見하고 壯烈한戰鬪를 交하야 忽然 其四機를 太湖에 擊墜하고 太湖西岸에서 다시 其一機를 擊墜하엿다 本戰鬪中我方은 搭乘員一名이 輕傷을 負하엿슬뿐으로 損害는업다

馬廠占據目前迫頭

【唐官屯七日發同盟】鯉淵部隊는小官屯 中의 敵陣地는 數個月의 時日을要하야 構築하야 掩蔽銃眼까지 設한 塹壕로意外에도 頑强 을 攻略하야 馬廠川後에 完全히 背水陣을 베픈支那軍은 最後의要地死守를 決意하고잇다 彼等이 자랑하는 裝甲列車의 裝備와 呼應하야 最後까지 我軍의進擊을 阻止하려하는데 我將兵의 決死的進擊, 砲兵의 掩護射擊과함께 馬廠要害의 攻略을 促進식혀 馬廠占據는 目前에迫到될것으로 觀測된다

聖旨奉戴 東亞安定의 衆議院決議案

【東京電話同盟】八日 衆議院에 上程된 聖旨奉戴 東亞安定에關한 決議案은 左와如하다

聖旨奉戴 東亞安定決議案

衆議院은 優渥하압신 聖旨를奉戴하고 大義名分에 則하야 擧國一致의 實을 擧하야 堅忍持久하야서 時局에 善處하고 暴戾한 中華民國의 反省을促하야 東亞永遠의 平和를 確立하기를 期함

右決議함

七日我海軍機의活躍

【東京電話同盟】海軍省八日午前十一時三十分發表 海軍省副官談

一、昨七日我海軍航空部隊는 早朝부터 上海附近 敵陣地全線에 猛烈한 爆擊을加하야 陸上部隊의進擊에 協力하엿다 그리고 ○○의海軍航空部隊의○○機及 ○○機로서 各其 杭州及 廣德을 空襲하엿다 杭州筧橋飛行場에 向한部隊는 이미 數回에亘한 我空軍의爆擊으로 겨우 破壞를 免한 一部工廠建物을 爆破한後 다시 嘉興飛行場을 空襲하야 이에多大한損害를 與하엿다 그리고 廣德에 向한部隊는 飛行場이

廈門要塞再爆擊!

【香港八日發同盟】我海軍航空隊는 七日午後廈門空襲을敢行하야 廈門要塞地一帶를 爆擊한後 다시 市中의抗日分子가 策動하는 主要建物을爆擊하야 到處에 火災를이르켜 市內는 大恐慌을招來하엿다 그리고 同地의爆擊은 六日午後四時에도 敢行되엿다 連續的爆擊에 市民은 續續近郊로 避難하는中이다

利權撤退又는放棄의 如何한指令도不應

米政府의在支米人撤退勸告에 上海米人商業會議所서反對決議

【上海七日發同盟】루즈벨트米大統領의 談話로 米國政府는 支那在留米國人의 撤退를勸告하엿다는報道는 當地在留米國人間에 大衝動을 與하고잇다 米國政府의 正式通告는 아직 到着치안햇스나 米國人은 모두 意外의感을 抱懷하고 假令어떤것이 事實이라할지라도 今後米國政府의 保護가업서진다고해도 어데까지 支那에잇서서 商權을擁護하기爲하야 最後까지 머물러잇겟다고 堅固한決意를表示하고잇다 右에關하야 上海米國人商業會議所는 七日正午緊急理事會를開催하고 左와如한 決議를作成하야 國務長官에게 打電하엿다

決議

上海米國人商業會議所는 支那에잇서서 米國商業利權의 撤退又는放棄를意味하는 如何한 政府의 指令에對해서나 絶對히 反對한다 萬若이런일이잇다고하면 米國의 國威는 顯著히失墜될것이다

헐國務長官

米、中南支領事館閉鎖決定

【華盛頓七日發同盟】米國政府는 支那의危局이 擴大되매 伴하야 中南支에잇서 領事館의 閉鎖를決定하엿거니와 右에對하야 헐國務長官은 七日 新聞記者團과의 定例會見에잇서 左와如히 述하엿다

支那駐在 넬슨존슨大使는 廈門福州의 米國領事에對하야 各地區의 米國人居留民撤退에對한 諸般準備를完了하는대로 領事館을閉鎖하고 適當한安全地帶로 撤去토록 指令하엿다

但居留民撤退에 當하야 事態가 顯著히 緩和되면 領事館은 閉鎖치안케될것이다

支領프라타스島占領!

【上海八日發同盟】確報에依하면 香港으로부터 百八十浬南方에 隔하여잇는 支那領프라타스島는 我海軍에게 數日前에 占領되엿다 同島에 氣象觀測所와 無電臺가잇는데 四日爾來 同島와의 無電連絡은 杜絶되엿다

支那人燈臺守談

【香港四日發同盟】프라타스島에서 追放된燈臺守 支那人數名은 昨七日香港에歸還하엿다 同島는 지난 三日我驅逐艦에 依하야 完全占領되엿것이 確認되엿다 彼等의말에依하면 지난 三日朝一隻의 日本驅逐艦이海岸에 出現하자 機關銃 高射砲를 가진陸戰隊가 上陸하야 먼저無電臺를 包圍하고 支那人의退去를要求한 다음 燈臺水產會社에 이르러 支那人을 檢查監禁하고 四日朝建物에 日章旗를揭揚하고 同島의占領을宣告하엿다 五日朝燈臺守 支那人은 가솔린의 支給을바더가지고 모타보트로香港에 歸還하라함으로 四十一時間의 航行을繼續하야 七日朝當地에 歸還한것이라한다 右의談話에 依하야 日本軍이 同島에 飛行場을 建設하는것이라고 觀測된다

敵의障碍物排除코 軍工路를總攻擊

上海東部戰線白兵戰

【上海八日發同盟特急報】滬江大學北方地區에잇서 飯田部隊는昨夜一部의 壯烈한 夜襲으로 海濱滿크리크北側에잇는 堅固한토치카陣地를 奪取하야 連日來가장我軍의 前進을괴롭게하는障害物을排除하엿다 今朝六時頃부터 다시前方軍工路에 沿하야 配置된 敵토치카陣地에 飛行機의 爆擊 軍艦及 砲兵의 砲擊을 同時에 敢行하야 八時頃 步兵部隊는軍工路上을 猛進하는 ○○○隊와 서로呼應하야 肉薄을 展開하면서 一部는 軍工路에沿하야 南方으로부터 北方에 其他는 黃浦江虬江碼頭로부터 軍工路正面의 敵陣에 進擊을 開始하야 轟轟한砲聲에 콩볶드시 어러나는 機關銃、小銃의 音響은 東部戰線을威壓하고잇다

△○○○에서의屋上偵察隊

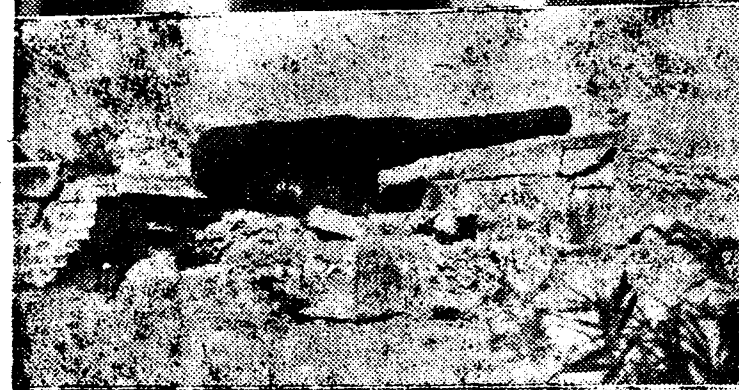

△我軍이占據한吳淞砲台

△車塵을날리며進軍하는○○部隊

△我軍砲擊으로火災中의浦東一帶

新銳部隊와交替

【上海八日發同盟】寶山戰鬪에서 捕獲한 捕虜를 訊問한結果 寶山에 蟠據한 敵의部隊는 第九十八師로 總數一千數百名으로判明되얏다 이것으로써 支那軍部隊의 移動이 如何히 頻繁한가를 알수잇다 이는 日本의 猛擊으로 意氣沮喪한 部隊를後方으로移動케하고 新銳部隊를補充하야 戰鬪力을 回復식히려는 支那軍의 常套手段으로 觀測된다 이捕虜의말에依하면 支那軍은 五、六個月前부터 俸給을 밧지못함으로 隨時로 到處에서民衆을掠奪하야 飢餓를免하는것이判明되엿다

馬廠을眼前에 赤柴部隊猛擊中

【唐官屯前線에서 八日同盟特派員發】赤柴部隊는 大砲의 掩護集注射擊下에 前進을 繼續하야 마침내 七日午後五時 堤防에 蟠據한 目前의 敵과서로 對峙하야 馬廠을 眼前에두고 果敢한 戰鬪를 展開하엿다

重田、赤柴兩部隊 遂、小官屯을奪取

【津浦線唐官屯前線에서 八日同盟特派員發】七日午後六時頃重田部隊野砲○○砲는 一齊히 火蓋를여러 唐官屯南方寺院前의 頑强한 敵陣地를 砲擊하고잇는데 이와서로 呼應한 赤柴部隊는 敵의間隙에 乘하야 前進又前進, 마침내 小官屯을 奪取하고 敵兵이 蟠居한堤防을 肉迫하고잇다

八面鋒

◇長期膺懲을 覺悟하고 物資濫費를 排除하라고 各道當局에 通牒。

◇官廳뿐아니라 一般家庭과個人도 濫用을 禁止할때。

◇二十億圓의 追加豫算이 衆議院을 通過햇는데 인플레가 되지 안는다하지만

◇豫算이 는다고 生產力이 急增할 理는 萬無。

◇軍需工業이 擴張되고 物貨의輸送이 圓滑치 못한것을 생각하면 自明한노릇。

◇그러나 空然히 經濟界를悲觀하야 流言蜚語를 날리도록은 愼할問題。

◇天朗氣晴하야 心身이 輕快한때。

◇書生은 讀書를、商人은 商業을、農夫는 農事를 부지런히할때。

張外交特派員이 英總領事에誣訴

英領海內서拿捕햇다고

【香港七日發同盟】支那稅關監視船拿捕事件에關하야 廣東駐在의 張兩廣外交特派員은 昨夜廣東駐在英國總領事를 訪問하고 이事件은 英國領海內에서 發生한것이라고 英國側의注意를 喚起하는同時에 南京政府에 報告하야 正式外交交涉으로解決할目을 傳達하엿다 이는支那側이 事實을 捏造하야 英國側을 紛爭에誘導하려하는 奸策을弄하는것으로觀測된다

蘇、伊回答을一蹴

【莫斯科八日發同盟】蘇聯政府는 地中海의 商船擊沈事件에 關한 伊太利政府의回答은 全面的으로 不滿足하다하야 七日 駐伊大使 렐렌드氏에게 左의訓令을發하엿다

蘇聯政府는 伊太利政府의 抗議에對한 回答을 全面的으로 不滿足하다고 思惟하고 當初의 方針을 堅持한다 따라 右聲明書를 伊太利政府에 表明하라

볼쉐비즘排擊과 舊植民地의要求

第九回나치스黨大會席上의 히틀러總統宣言內容

【뉘른베르크七日發同盟】獨逸國社會主義勞動黨第九回나치스黨大會는 七日午前十一時부터 히틀러總統 괴벨스宣傳相 各國首腦 全國나치스黨員代表十萬餘 各國外交團出席下에 開催되엿다 獨逸國內外의 施政의 根本方針을 闡明한 히틀러總統의 宣言을朗讀하야 먼저 볼쉐비즘에 對하야 痛烈한 批判을加한後 日獨提携及 獨逸의 植民地要求에 言及하엿다

植民地要求는 全然當然한 要求라고 말하지안흘수업다 바야흐로 베르사이유條約은 死滅되고 獨逸은 自由를 獲得하게되엿다 獨逸은 眞正으로 自由의 保障이나 따라何人이라할지라도 其成長을 阻害할수는 업다 獨逸이 日本과 締結한 協定은 赤化宣傳을 共同으로 防衛하는것을 目的으로한다

히틀러總統의 宣言은 左와如하다

나치스黨은 볼쉐비즘이 世界的 問題의 解決을 妨害하는 危險이라는것을 排擊하는 者이다 國家는 永久的食糧을 確保하기 爲하야 植民地를 必要로한다

戰死傷者氏名

八月二十五日北里村附近戰死者(小林部隊)

▲軍曹栗牧富吉 ▲伍長三角弘三郎 ▲同大西勝一 ▲同魚谷章 ▲同安井義市 ▲上等兵山本將之介 ▲同石川宗市 ▲一等兵山本保雄 ▲上等兵三木龜三 ▲一等兵永井圓次 ▲同津守茂男 ▲上等兵石村一雄 ▲同澤田正 ▲一等兵田中正信 ▲同赤澤德

八月二十六日戰死者

▲一等兵長谷義一 ▲上等兵國本敏夫 ▲一等兵兒玉正義 ▲伍長松浦金吾

八月三十一日戰死者

▲伍長古川久松

八月二十五日戰傷者

▲大尉山根隆 ▲同大江芳若 ▲中尉永井博 ▲少尉山下良雄

八月二十九日房山縣附近戰死者

▲上等兵上田七郎 ▲同平田菊太 ▲一等兵荒木久治 ▲同植月春夫

八月二十二日戰死者(鈴木部隊)

▲一等兵中[illegible]三郎 ▲同[illegible] ▲一等兵山上源太郎 ▲同林[illegible] [illegible]

伊太利紙一齊히 蘇聯抗議를反駁

【羅馬七日發同盟】蘇聯政府가 六日商船擊沈事件에 對하야 伊太利政府에 强硬抗議를 提出한데 對하야 伊太利各紙는 모두激昂하야 一齊히 蘇聯政府의 態度를 論難하고잇다 特히 쥬르날、드、이탈리아紙는 七日紙上에「地中海의擊沈事件은 赤色海軍의陰謀라고 斷言하야 左와如히論하엿다

地中海의 擊沈事件은 모두 赤色海軍이 行한것으로 伊太利政府는 蘇聯政府의 對伊通牒에 對한 事態의 影響에 對하여는 一切責任을 負치안흘것이다 蘇聯政府가 提出한 眞意圖는 地中海會議로부터 伊太利政府를除外하야 會議를反伊太利會合으로轉化식히려하는것이라고 떠들고잇다

結局獨伊도參加?

【倫敦七日發同盟】來十日부터 네브湖畔니옹市에서 열릴 地中海沿岸國會議는 六日蘇聯政府의 對伊抗議提出로 前途에 暗影을投하게되엿다 英國政府當局側에서는 七日 午後獨伊兩國政府의 態度如何에 不拘하고 豫定대로會議를開催할 意向인바 紛糾를 理由로 會議參加를 回避함은 不當하다 할것이다 그리고 英佛兩國政府가 六日地中海關係十個國政府에 通牒한 招請狀에 對하야 七日午後까지 루마니아、불가리아、埃及三個國政府는 이미 受諾回答을 發하엿다 獨伊兩國政府도 結局會議에 參加하게되지안흘가 觀測되고잇다 元來地中海會議는 單純히 技術的見地에서 協定을 締結하려하는것으로 政治的性質은 띄지안엇다 따라 伊蘇兩國間의

伊의參加要請次 妥協案考究中

【羅馬七日發同盟】蘇聯政府의 對伊抗議에 伊蘇兩國關係는 俄然緊張되여 뭇솔리니首相과 치아노外相 사이에 協議가 進行되고잇다 伊太利政府는 地中海沿岸國會議에 參加하는以上에는 蘇聯政府가 參加하는以上 어떠한 妥協案을 考究中이다

大田前駐蘇大使勇退

【東京電話同盟】待命中인 前駐蘇大使大田爲吉氏는 今回 勇退하기로 決定하고 七日 如左히 發令되엿다

特命全權大使 大田爲吉

依願免本官

人事·集會

▲申泰雨氏(協命醫院醫師)通義町一三二에서開業人事次來社

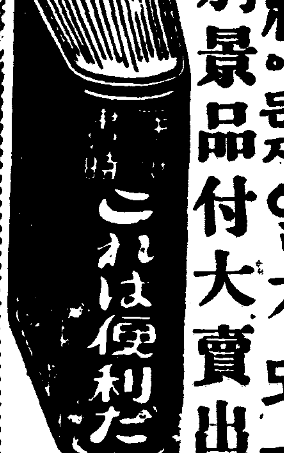

便紙이면무엇이든지알게된다

特別景品付大賣出!!

日便紙一本人寶典 完備된

新時代에適應한新講義를한無比의名著

組合式과新案辭典式의長點을採取한

大特價 壹圓四拾錢

大景品

發行所 東京·神田·九段三ノ一 積文堂特賣係

無代進呈 實物縮寫

日本一의產額

日本一의信用

日本一의品質

イカリソース

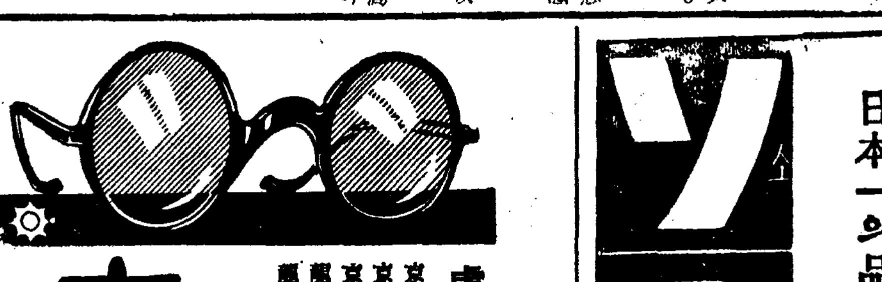

各眼科病院處方眼鏡責任調製

京城帝國大學御用

京城府民病院眼科 京城醫專病院眼科 京城赤十字病院眼科 龍山鐵道病院眼科 龍山陸軍病院

江南眼科醫院 金井眼科醫院 荒川眼科醫院 仁川岩永醫院

全鮮各道公立病院眼科御指定

大學堂眼鏡店

京城府本町二丁目 電話本局②二三七五振京一一二九

△眼鏡·雙眼鏡カタログ送呈

고무病新藥

布哇大學總裁 天六病院長 디-L博士 高木兼寬 發見·創製

ヒドノコール

▲注射와內服錠劑 副作用업合

▲文獻贈呈

▲本病이지금까지不治엿든理由

▲本病이不治가아닌理由

▲當研究所의자랑과其使命

ヒドノコール

▲副作用업合 ▲文献贈呈 ▲自宅治療可

大阪市北區天滿橋六丁目一 天六病院附屬

發賣元 高木化學研究所

沿海州漁場事實上封鎖!

蘇聯側不法抑留로 出漁船은總退却

漁場上空엔示威飛行이不絶 各業者爭先死線脫出

【淸津】 계속적으로 소련측에불법억류를당하고잇는 함북도내의 연해주출어선(出漁船)들은 지난 오일의 총독부감시선 조풍환(朝風丸)의억류를마저보게되자 일제히 연해주를탈주하야 도라오고 사실상 연해주어장은 완전히두 새되고마럿다

지나사변(支那事變)발생이래로 협악화하여진 소련관헌의공기는 소지불가침조약(蘇支不可侵條約) 이래로 일층강경하게변하야 작업중의어선외 머리우에서는 비행기의시위가 끈일사이업고 소련측의감시선은 출어선만보면은 즉시조처와서 억류하는등 실로 사태는 심상치안흔바만허 이이상 연해주어장에 기대할수업게 되얏슴으로 각업자들은 겨우생명이나 건지면 다행이라하야필사적노력을 다하야사선을 탈출하고잇다한다

레아경을 십팔금이라고속여 상원에 팔어먹은후 이렛날 종로 네거리 보신각(普信閣)압헤서가

咸北漁業에危機 巾着網은어데로

數萬業者의愁心深刻

【淸津】 함북의 정어리어업은 이상의 기대를 가질합동의 조건도 갓지못한채 림종기(臨終期)에 드러가잇이잇다 따라서세상이 그처럼 떠드러대든 정어리경기(鰮景氣)도 모두 바다물에 침몰하여 종처럼 얼골들을 차저볼수 업는 지경에 이르럿이나 아닌가 하야 수만어업자는물론 일반주민의 수심은 점차 표면적으로 나타나고잇다 해류(海流)의 관게 또는수온(水溫)의 관게등이 지금까지 철을 미루어 말성을 내이고 잇섯스나 이제는 자연적 조건의 불리로부터 인의적조건의 최악한 경우에 빠지고마럿스니 연해주(沿海州)의보고를 눈아페 바라다보면서도이것을 손에 대보지 못하는괴로운사정이 곳그것이다 소련측(蘇聯側)의 불법행동이날로 심각하야 연해주어장(沿海州漁場)은 사실상의 봉쇄를당한것이요 이것은동시에 함북만이 가지고잇는 어구(漁區)를 완전히 이러버린 결과가된다

조선의 건착망어구역(巾着網區域)은 함북을 제일구로 함남, 강원, 경북을 제이구로경남을 제삼구로 나누어 제일구구역은 함북연안과 연해주일대를 포함한것인데 여기때문에 함북은 전조선의 칠할에 해당하는 정어리산액을 가첫든것이다 세계의 삼대어장(世界三大漁場)이요 함북건착망어업을 배불리고잇든연해주 어장을 봉쇄당햇다는것 하나로서만이 함북아니 조선의 정어리잡이는 치명상을 밧고 말지경에 이르럿다는바 금후의 진전여하가 자못 주목을 끌고잇다한다

判明된 拿捕船 總計廿八隻

乘組員277名의安危가念慮

총독부외무부에 도착한 보고에의하면 싸베트관헌에게 나포된조선어선은 총독부경비선조풍환(朝風丸)을 비롯하야 구월삼일현재로 이십팔척(승조원이백칠십칠명)인데 전기어선은물론이요 경비선조풍환(승조원십오인)도 팔월오전까지 한동의 소식이 업슬뿐아니라 무선전신까지 통하지못하야 지금어데가 잇는지 그안위가 자못우려된다하며 그나포된배 일홈은 다음과갓다

(括弧內는乘組員數)

▲抑留確實한것(十隻)
慶興丸(五名) 第二慶興丸(五名) 第三慶興丸(五名) 日新丸(七名) 昌德丸(六名) 豐海丸(三八名) 慶積丸(五名) 第三豐海丸(五名) 第三大營丸(五名) 伸榮丸(五名)

▲拿捕確實한것(十隻)
福洋丸(四一名) 香川丸(六名) 幸運丸(六名) 石成丸(九名) 松悅丸(九名) 第一吉雄丸(四名) 第三吉雄丸(六名) 第三神勢丸(六名) 朝風丸(一五名) 第三南進丸(七名)

▲行方不明으로 拿捕抑留된것으로認定되는것(八隻)
帆船第二號(五名) 德津丸(六名) 金吉丸(五名) 第一共榮丸(七名) 長久丸(五名) 金榮丸(六名) 第二大運丸(四名) 明敎丸(四名)

外交交涉에 誠意가問題

十二海里領海를主張하면 前途는樂觀을不許

【淸津에서本社特派員吳侯一發電】 조풍환(朝風丸) 기타 어선의 불법나포사건(不法拿捕事件)은 소련측의 부당한 압박에의한것은 명백한사실로 금후계속하야 사태가 악화되지안는한 모든것은 외교교섭에의하야 해결될것으로 보히나 이교섭은 상당히 난점이 잇슬것으로예상된다 즉 소련이 일천구백이십일년 련방회의(聯邦會議)의 결의에의하야 국방법(國防法)에잇서서 령해(領海)의범위를 십이해리(海里)로규정하얏슴으로 국제법상의 령해삼해리와는 관차이가잇는것으로 소련은 종래 국내법인 십이해리설을주장하고 잇섯슴에비추어 이번의 불법나포사건도 이론적으로서정당하다고주장하지안홀가 생각된다 또 어업조약(漁業條約)에 잇서서도령해문제는 국제법에 의한것임으로 이번사건은 국제법과 어업조약을 다무시한것이다 그럼으로최근 소련측의 조처정도로보아서는 과연 그들에게 외교교섭에대한성의가잇는지 자못의문시되어일반의 주목을끌고잇다

眼鏡詐欺

消印印紙를再使用 萬餘圓巨額詐取

西大門刑務所에强制收容된 永登浦登記所外川主任罪狀

지난삼십일일 경성지방법원검사국 주견(酒見)검사는 그법원영등포(永登浦)출장소주임서기외천수조(外川守造)씨를 소환하야 엄중한 취조를한후 서대문형무소에 강제수용하는동시에 근등(近藤)검사의 응원까지 어더서영등포시내각사법서사 사무소를비롯하야 부내왕십리(往十里)후편소등 수개소를 상세히검증하엿다함은 이미본보에 보도한바어니와 주견검사는 전기외천수조와사법서사등을 취조하며 출장소문부를 일일히 검사한후 다시무전인지인안성(安城)에까지 출장하야 엄밀한조사를한후 칠일아침에 도라왓는데 사건을 절대비밀에 부침으로 상세치안흐나 외천수조는 출장소주임으로잇슴을 기화로하야 토지, 가옥등부동산에 관한 등기서류에 첨부되는 인지를 헌것즉소인(消印)된것과 바구어부치고 새것즉소인안된인지를 관내사법서사들에게 팔어 그돈만여원을 횡령소비한것이라는데 취조에따라서는 결거범위가 더욱확대될모양이라한다

明治町名物"合百軍" 百六拾餘名殲滅

本町署今後로積極掃蕩할方針

留置場의珍景"넥타이武裝解除"

본정서에서는 수일전 명치정(明治町)일대에서 합백군(合百軍)매몰여섯을 습격하다가검거 북구류처분을 하엿는데 전여명시 또다시 형사대를 파견하야 합백군의본거지를 습격하야 합백군은 취인소의 지지를 바다오며 천정고수를 불어장으로 아프로 합의사회 소탕을 기하야 이가튼무리의 준동을 철저히방지하랴고하며 그서도장(賭場)에 거래된 합백군일동이 『넥타이』허리띠 다님등을빼앗기는등 『무장해제』를 당하고 잇는광경은 가련한중에도 우숩든보지못하게하얏다

六百戶移民

총독부 외무부알선 선만척식회사계획으로 명춘경상북도(慶北) 지방에서 약륙백호를 간도성왕청현 라자구(間島省汪淸縣羅子溝)에 이민하기로 결정하얏는데 명춘농경준비차로 위선선발대이민호를 경북지방으로부터 구월말일까지 보내기로되엿다

閉鎖學校의生徒와 教員一部는救濟

前轍밟는學校는繼續處分

八日學務局長談

기보=전라남도광주(光州)목포(木浦)량지의 네학교폐쇄단행에 대하야는이미보도한바어니와 그 생도 약일천륙백명과교원들이칠일부터 첩첩히닷친 교문을등지고 각각도라가게 되엿는데 이문제에대하야는 원래 도당국과 총독부에서 그구제를언명하얏스나 어것이과연어떠한 방법으로 어느시기에 그구제의 실현을보게되는냐하야 일반의관심이 자못큰모양이다 이에대하야 총독부염원학무국장(鹽原學務局長)은 다음과가티말한다

폐쇄를명한 전라남도 네학교의생도와 일부교원의 구제 문제에대하야는 구체방침을세워가지고 방금진행중이다 대개현지부근에 잇는공사립학교에 상당한설비를 식히는중인즉 이설비가끗나는대로 생도들을 곳수용하도록 할터이다 또일부교원에 대하야는 이에따라 수용하는 학교에교원이 자연부족하게 되는터이므로각각 분배취직케하야 구제할방침이다

이번 전라남도 학교와가튼 문제는 발생되는대로 착착처분할터이다 또이와동시에 그학교를 나오게되는 생도는총독부의 힘으로 극력구제하라 한다

新興學校休學

有志協議會와 學父兄幹部會

【全州支局電話】 폐교를선언한신흥학교는 학무당국이 지시한바 폐교인가가 날때까지 교수를하라고하얏스나 팔일에는 학생의 호명만하고 그대로 휴학상태에 잇다고한다

【全州支局電話】 전주부내에잇는 유지제씨는 이번폐교에 기하야 팔일오전아홉시부터림백당(林伯堂)씨댁에서 유지협의회를 개최하얏다하며 구일오후 한시부터는 량교의 학부형간부회를 개최한다고한다

新興、紀全兩校 正式廢校申請

八日上京·上府와協議

孫全北知事와西田學務課長

【全州支局電話】 칠일 폐교를선언한 전주신흥, 기전량교는 동일오후 아홉시에 전북도당국에 정식으로 폐교신청서를 제출하얏다 그래서 도에서는 손(孫)전북지사가 이문제를가지고 팔일 오전아홉시차로 상경하얏스며 서전(西田)학무과장은 신흥 기전량교의 폐교신청서를 가지고 칠일오후에 상경하야 학무당국과 최후적결정을한다고한다

아버지돈훔처 情婦의집에

이렛날오후여덜시경 경기도안성읍동리(安城邑東里) 안창옥(安昌玉)은 아버지의 상점에서 현금사백삼십원을 훔처가지고 그길로 부내전농정(典農町)오백이십일번지 정부 박정순(朴貞順)의집에잇는것을 수배에의하야 동대문서원이 체포하엿다

東京大會는開催

政府內의辭退內定說은事實無根

組織委員會態度"鮮明"

【東京電話同盟】 동경올림픽대회 조직위원회회장 덕천가달공(德川家達公)주최의 조직위원회수뇌부초대회는 칠일오후다섯시반부터 화족회관에서열고 덕천공이하 각위원들은 동경대회를 개최하기로 태도를결정하엿다 동경시측으로부터 소교(小橋)시장과 삼변(三邊)조역이 참석하엿스며 끗까지개최를 주장하는영정(永井)사무국장 평소(平沼)체육협회부회장과 또는 이동(伊東)교부차관 가납(嘉納) 부도(副島)량국제올림픽위원등이 출석하야 동경대회가 비상시국인식에 대한 각방면의정세와및 정부의 의향에대하야 의견을교환한바잇섯는데 일곱시오십분에풍견(風見)내각서기관장이 출석하야정부가 동경대회사퇴를내정하엿다고전하고잇스나 정부는 그런내정의사실이업다는것을 설명하는동시에 설명문제에대한 설명을 하고 약이십분안에 사거한후뒤이어 긴장한가운데 협의를계속한후 동여덟시십분에 산회하엿다 이날밤의회합에 항간에서전하는바와가티 정부측에서 사퇴를내정하엿다는등의 사실이업슴을 설명한것과 이미결정된 대회보조금사백삼십만원 지출에대하야아무런변경의 의사가 업다는것이 명확하게되여 조직위원회로서도 당연히 종래의방침을 굳게직혀서 대회개최를 목표로 준비를진행하기로 결정하엿다 그러나 아국의 지금정세로보아 국민으로서 특히신중을 요하는때임으로 조직위원회로서는 충분히 시국의중대성을 인식하야 대회준비에대하야서도 이정세에따라 실질강건한 스포-츠정신을 관계자에게 철저히하는동시에 조직위원회를 조직할터인데 대외적으로는 광휘잇는 일본의 문화정신을 선양하기위하야·가진수단을다하기로되엿다

搜索願四件

팔일 부내각서에드러온 수색원네건-

▲부내한강통삼번지의 륙십팔호에사는 석공(石工)천전평팔랑(川田平八郞)의실형 천전신십랑(川田新十郞)은 지난칠일오후여덟시에 무단출가하야 드러오지 안흠으로 차저달라는것이고

▲부내리태원정(梨泰院町)이백이십오번지에사는 로동자 오중용(吳仲鎔)의처 김씨(金氏)는 지난칠일밤에 남편과싸우고 팔일오전령시에 남편자는틈을타서 집을나갓는데 분김에 투신자살이나 아니하나하야 각방면으로 차저다니다가못찻고할수업시 수색원을 제출하엿고

▲부내한강통(漢江通)삼번지의 이십일호에서 사진업을하는 통구진태(樋口鎭太)의차남 통구자태랑(樋口資太郞)은 지난칠일오후에시쯤 자기아버지로부터 꾸지럼을듯고 집을나가버렷고

▲부내한강통삼번지의구호에사

스포-츠

實業庭球리그 來十五日부터開戰

京城實業庭球秋季리-그戰은來十五日부터 二十一日까지 다음의日程과가티 朝銀、殖銀、京城運動「코-트」에서 擧行하기로되엿다

▲十五日(水)午後四時半 鐵道對遞信(朝銀코-트)
同日午後五時 府廳對商銀(殖銀코-트)
▲十六日(木)午後五時 殖銀對專賣(朝銀코-트) 鐵道對府廳(殖銀코-트)
▲十七日(金)午後五時 商銀對專賣(朝銀코-트) 遞信對殖銀(殖銀코-트)
▲十八日(土)午後三時 鐵道對商銀(朝銀코-트) 府廳對殖銀(殖銀코-트)
▲十九日(日)午後一時 遞信對專賣(京運A코-트) 鐵道對殖銀(京運B코-트)
同日午後三時 遞信對府廳(京運A코-트) 殖銀對商銀(京運B코-트)
▲二十日(月)午後五時 鐵道對專賣(朝銀코-트) 遞信對商銀(殖銀코-트)
▲二十一日(火)午後五時 專賣對府廳(朝銀코-트)

天氣豫報

豫報 京城地方은 今夜와明日曇一時晴

昨日 最高	二三度二
同 最低	一六度
今朝 最低	一四度三
今日 正午	二五度六

就職미끼로 父子를詐欺

부내 창천정(倉川町)오십칠번지에사는 리동근(李東根)(三〇)이는 지난사월중순고보를마치고 취직하여 보려고 상경한 황해도평산군거주 안승록(安承祿)(二〇)을 려관에서 만나자 총독부내무국에 취직을 식혀준다고 그교제비로 륙십원을사취하엿고 그후 계속하야 려관에묵으면비용수당으로 여수를한사람속이어다가 전기피해자에게빌린 술서에서 취조하게되 이자는 가용수당으로 마흔자기를하게이면 명되엿다

봉천지에잇는 그의부친 안병호(安炳浩)와 기타에서사는 리영희를 상경케하여 리동근에게속아 백원이나 사기를당하엿다 피해자들 아직도 취직자리가나오기를기다리며 려관에 머물러잇다는데 리동근은 이들서에 체포되여 취조를받고 잇다한다

慰問金品을 統一募集

京城軍事後援聯盟에서 府民의注意를喚起

요지음에 개인혹은 단체로서경성부내에서 출정군인유가족에대한 위문금품을 모집하고잇서서 경성군사후원련맹의통제를 문란케하는일이 잇슴으로 경성군사후원련맹에서는 그취지를 부민에게 일층 철저히 알리어 이중 삼중으로 여기저기에 돈을내는 폐단을 방지하기위하야 「출정(出征)된금품모집에 대하야」라는 삐라 십사만매를 인쇄하야 일간에 집집마다 배포하기로되엿다 그내용은 경성부내에서 기부금품을 모집하는것은 경성군사후원련맹에서만 하고 일본적십자 기타의 단체또는 개인으로서는 일체모집하지 안는터이니 그러한 단체나 개인에게는 절대로 내지말라고 주의시키것이다

國防獻金

南鮮電氣重役 三千五百圓獻納

남선전기회사사장 미전실태랑(米田甚太郞)씨이하 중역여섯명은 남선전기회사에서 받은 상여금가운데서 삼천오백원을 모아서 조선군사후원련맹에 헌납하엿다한다

"休新聞"을 北支에發送

國防婦人會活動

경성국방부인회에서는 각가정에서 보고난후 신문을 모아가지고 매일북지파견장병에게 부쳐서 이곳소식을 알리게하고잇는데 그부대에서는 매우환영하고 잇다한다

鐵道自殺 二件

七日京釜、京義兩線에서

칠일오후 두시반에 봉천(奉天)을떠나 부산(釜山)으로·가든 제일천일백사렬차가 봉동(鳳東) 개성(開城)사이를 진행하든중 이십오륙세 되여보이는 조선여자 한명이 철로에뛰여드러 자살해버렷는데 어데사는사람인지 또는 무슨까닭으로 죽어버렷는지 알수업다한다

또 칠일 오후열시반에 부산진역(釜山鎭驛)안 선로안에 청년한명의 갈려죽은 시체가 잇는것을 보선계원(保線係員)이발견하엿는데 그는 부산진 사는 산본보언(山本保彦)(二〇)으로 이날오후 일곱시사십분에 부산을떠나 봉천으로 가든 제일천일백행렬차에 뛰여드러 자살한것으로 판명되엿다한다

소달구지에 行人轢死

경기도시흥군서면(始興郡西面)에사는림덕만(林德萬)(二三)이가칠일오전다섯시 신촌 조선신탁신축장(朝鮮信託新築場)에서 소달구지를끌고 경성역(京城驛)방면으로가든중남대문통(南大門通)이정목 일백삼십삼번지아페 다다랏슬때 반대편에서 자전거를타고 질주하야오든 부내 관동정(舘洞町)일백사십팔번지 과물행상리상원(李相遠)이가 전기소달구지바퀴에 충돌하고 현장에피투성이가되여 너머진것을부근병원에서 응급치료를 밧게하고 다시죽첨정(竹添町)삼정목고려(高麗)병원에 입원식혓든바 팔일 오전여섯시에 절명하고말엇다한다

飮毒自殺

팔일오전 석시오십분 부내 주교정(舟橋町)이백구십팔번지 촌전(村田)의처 『야스에』는 다량의 『칼모틴』을먹고 죽어섯다는데 원인은 가정불화로 인한 자살이라고한다

옷감 高級綢緞 옷감
韓青商會
京城府桂洞町 電光一三九九番

桃屋の 花らっきょう
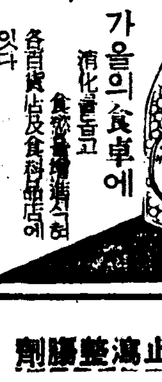
가을의食卓에 消化를돕고 食慾을增進식힘
各百貨店及食料品店에 잇다

朝報案內
外務社員招聘
經驗有無不問하고努力奮鬪의士를求함 二十五歲以上의有給外務社員을招聘、鮮內各地駐在可、希望者는履歷書보내면面會日通知함
京城府長谷川町一一二
第一生命保險相互會社 朝鮮支部長 白石一男
電話本局二三四番

ホーロー看板 鑄物ホーロー
寸法通知次第見積書直送
永登浦 極光工業 電話(長)五一番

幼年 九月號發賣中 定價二十錢
朝鮮日報社出版部發行 振替京城五八七八

十錢丹 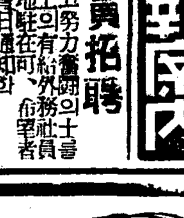
眩暈이잇슬때 十會分一丹 十錢丹 한잡수!
10전
京城府櫻井町十錢丹藥業所

兒孩의배아리에는
小兒止瀉整腸劑
니까산 兒科散이特效
兒科散을
이질과설사에는 赤玉固腸丸

赤玉固腸丸
家庭에常備하라
定價 金二十錢 金三十錢 金五十錢 金一圓
カゼピリン本舖 樂天堂製藥株式會社

京城府堅志町四九
內科一般 特呼吸器 消化器 X光線科 (入院室完備)
堅志醫院 醫學博士 朴鍾壎 電光三三二五番

株式會社 漢城銀行 頭取 林茂樹
本店 京城南大門通一丁目十四番地 電話本局二一一六·二一一五番 振替口座京城二一一〇五番
支店 京城南大門、同東大門、同西大門、同西大門、同本町、水原、驪州、大田、永同、大邱、釜山、開城、延安、平壤、平壤、大和町、素砂

네오톤(NEOTONE)은夏瘦의恢復에最適!
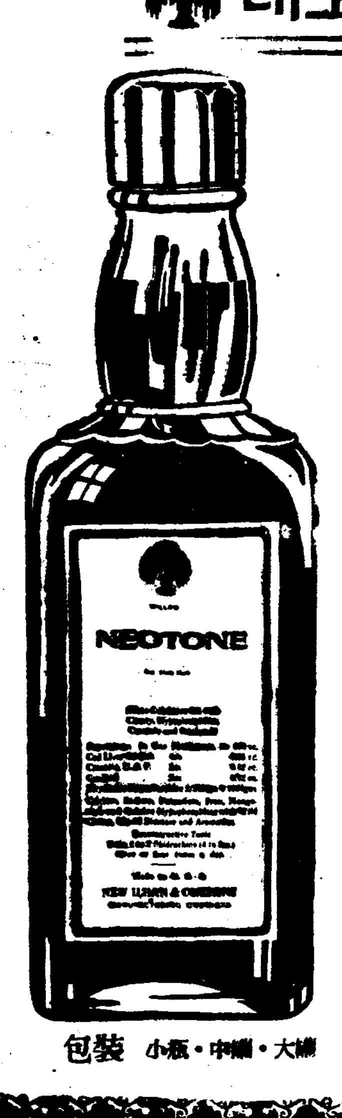

結核과 死亡率이 初秋에 第一만히 增加되는것은 夏節衰弱이큰 原因입니다。
生理上必要한 榮養分을 充分히 攝取치안코 暑熱로 因하야 食慾이 減退되고 體重이 輕減少되여 身體의 衰弱이 甚한 夏瘦症을 恢復치안코 이換節期를 當하게되면 아모리 健康한사람도 病들기 쉬웁고 特히 結核病에 걸니기쉬울습니다。
더욱 結核病·胃腸病等 慢性病으로 衰弱한분은 이時季가 療養上 第一重要합니다。
네오톤은 體內에 榮養을 供給하고 肺·胃·腎·神經을 補强하는同時에 食慾을 增進하고 體重을 增加하며 全身의 抵抗力과 抗病力을 强化하고 活動에네루기를 旺盛케함으로 夏瘦恢復과 結核豫防에는 다시업는 强壯劑로서 各官公私立病院에서 賞用합니다。
(本劑를 服用하실대는 먼저 醫師에게 問議하여주십시오)
適應症 肺結核·神經衰弱·萎黃病·貧血症·腺病質·食慾不振·肋膜炎·産褥·急慢性氣管支加答兒·一般虛弱·榮養障碍·心臟疾患·病後恢復期
(全國有名藥房販賣)
包裝 小瓶·中瓶·大瓶
네오톤直輸入發賣元 株式會社 柳韓洋行 上海·大連·京城

世界의자랑

▲天下의補藥中 百補丸 갓치 몸에利한藥이 다시업습니다

▲陽氣·精神·筋骨 胃腸等이 모다 조와지고 食事가 倍加됨니다

▲病弱人은 疾病治療劑로

▲氣血虛弱人은 補血强壯劑로

▲陽氣不足人은 精力補給劑로

▲中年人은 老衰防止、更少年劑로

▲藥効信用 天下第一!

●高貴호루몬强壯劑

一、近來盛히 떠드는 호루몬劑도 漢方에서는 벌서 一千餘年前부터 使用해오는것임니다 百補丸에 含有한 호루몬은 實로 高貴玄妙한性質이 엿습니다

二、百補丸은 實로 累試累驗의 名藥인故로 絕對 自身을 가지고 藥効를 天下에 推奬함니다

三、元氣不足、陽氣不足、胃腸衰弱、消化不良、神經衰弱、不眠症、貧血症、肺弱、疲勞、盜汗、營養障碍等에는 唯一한 多元性治療强壯劑임니다따 病과 虛弱으로 걱정말고 只今곳 百補丸을 服用하서요

虛弱이過度하면 百藥이無効한法

暴暑에 시달닌몸을곳 百補丸으로 補하시요

不治의難病도早老와短命도 조그마한虛弱으로부터始作됩니다

一、사람이 第一늙고 弱해지는때는 一年中 여름철입니다 더위로因하야 元陽이衰退하고 胃腸이弱해지고 元氣와基血이俱虛된몸을 그대로두면 當場에는 別일이업는것 가트나 冬節이되면 치위에對한 身體抵抗力이 不足하고 弱해저서 感氣 傷寒 몸살等에 걸니기쉽고 이 虛弱한틈을타서 못된 病魔들이 肺臟 心臟等 五臟六腑에侵犯하야 各種重病을 이르킴으로 決局 虛弱이過度한사람은 不治의難病이되고맙니다 早老와短命도 조고마한虛弱症勢로 始作됩니다 그럼으로

二、服藥의 最好期인 只今、百補丸으로 貴下의몸을 튼튼히 補하시와 病魔의敗北者가되지말고 萬人을壓倒하는 健康者가 되시요、百補丸은 身體各部의 抵抗力을 强化하고 모든虛弱과 老衰症을防止하고 氣血과 元陽을 增進식히는作用이 神妙卓越함으로 철마다 百補丸一劑식만 服用하시면 참말로 無病健康 씩씩한一生을 지낼수잇습니다

特許第二八二二八號

神人道師 葛玄眞人의秘方藥

百補丸

補陰·補陽·補腎·補肺·補心·補腦·補脾·補胃·補全身百補·不老更少年仙藥

根本的回春壯陽强精强筋强骨借力·平生無病健康長壽劑

最大의名藥이기때문에
最大의賞讚을밧는다

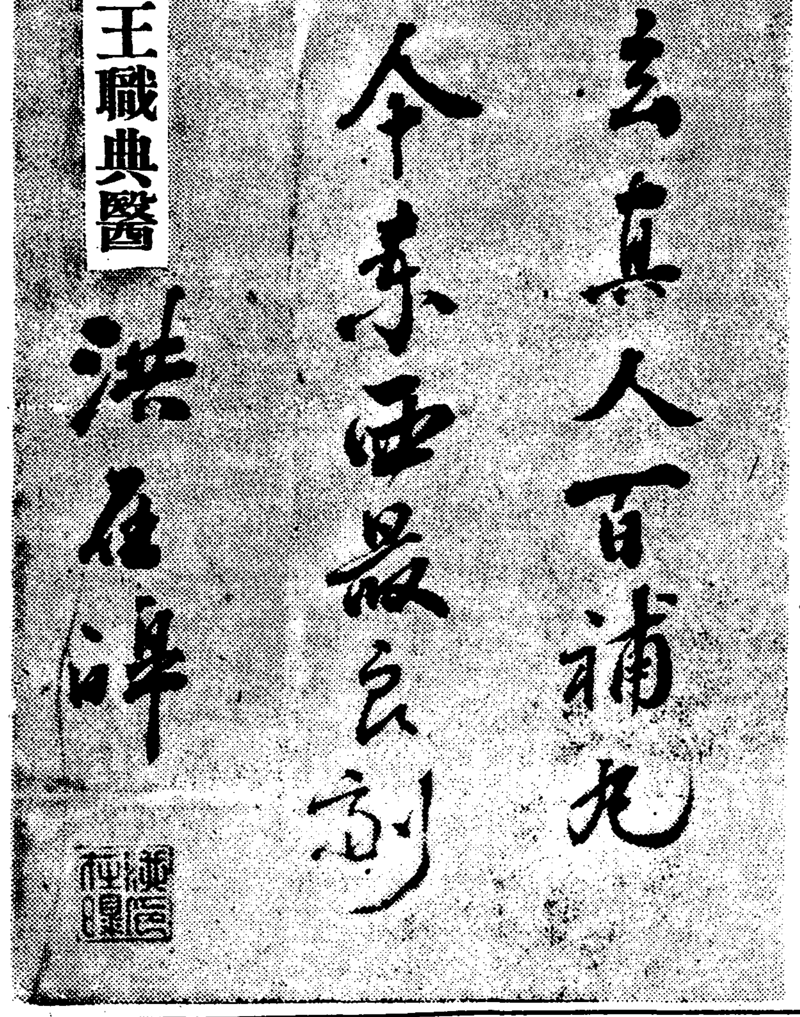

漢方醫藥界의 最高權威시요 李王職大官各位의健康을 擔任하고게신 現李王職典醫 洪在暲先生께서는 누구보다도 百補丸의効力과 眞價를 잘아심으로 同胞에게만히 推奬하시며 이와가치古今東西最良劑라고 칭찬하심니다

婦人百補丸

調經胞胎·補血强壯
代々孫孫·鉄血子女

藥價 一劑特價七圓

生男生女天下待望의 世界的婦人名藥

안해의 無病健康을 爲하야 家庭의 圓樂을爲하야 슬하의子女를 엇기爲하야 이약을貴下婦人께 一劑식사드리시요

婦人百補丸은 女子의經度不調와 赤白帶下症、冷病、不姙症、頭痛、腰痛、眩氣、神經衰弱、히스테리、子宮惡臭、下腹痛、氣血俱虛、手足厥冷、顔色蒼白、消化不良、不眠症等 모든婦人의 子宮病을 곳치고 補氣補血、腹宮胞胎케하는 秘藥임니다、無子多病한婦人과 夫婦和合을모르는婦人은 곳 쓰시요

淋疾잇는男便

斷産한지十年된 老婦人이生男

◆婦人百補丸은 斷産한지 十年된 四十七歲의 老婦人이쓰고 胞胎하야 玉童子를 解産한等의 實例가만은 神秘藥材임니다

◆姙娠中의 婦人이쓰면 健康한子女를 낫케되고 産後젓이 잘안나는 婦人이쓰면 젓이흔해짐니다

◆特히 淋疾잇는 男便을 가진婦人이 이藥을쓰면 淋疾治療와 豫防으로 第一安全함니다

藥價 一劑特價拾圓 重用試拾圓

無料進呈 三劑以上 共同注文하시면 周旋人께 一劑無代進呈

重要販賣所

一、本社直賣部
二、朝鮮總督府商工奬勵館
三、全朝鮮十三道廳商工奬勵館及商品陳列所
四、全朝鮮和信連鎖店
五、三越·藥品部

百補丸의効力은 이러케굉장합니다

一、氣血이俱虛하야 黃血이되고、形容이창백하고 全身이衰弱한분
一、性慾이줄고 手足과 下초가 恒常濕冷하고 肢節腰痛으로 고생하는분
一、口味업고 消化不良과 체증 속병등으로 고생하는분
一、肺가不足하고 元氣와 活氣가업고 허리가압흐고 四肢가勞困한분
一、神經이衰弱하야 머리가무겁고 精神이흐리고 記憶力이不足한분은 早老할症狀이요 長壽할前兆이오니 一日速히 百補丸을服用하여 씩씩한 靑春이되시요
一、筋骨이튼튼하여지고 氣血이旺盛하여지고 힘이생기고 順借力이됩니다
一、消化不良 체증 속병가튼것은 어느때업서젓는지 알지도못하게 업서집니다
一、눈이밝가지고 精神이조와지고 皮膚가윤택하고 血色이조와짐니다
一、全身五장 六부를다잘補하야 참말完全히 陰陽雙補하야 體重이增加되고陽氣가大旺됩니다
一、過飮過色人 ホルモン不足으로因한腦、性神經衰弱人께는 더욱速効합니다
一、長久連服하면 精力絶倫하야 一生을無病健康한몸으로不老長壽할수잇습니다
一、年久咳嗽와 오랜淋疾도 消滅됩니다

체증을 根治하려면 消化劑를 쓰지말고

健脾强胃劑를쓰시요

●百補丸은 健脾 健胃 作用이 强大함으로 年久체증이 떠러지고 氣血이 旺盛하고 陽氣가 大旺되고 筋骨이 튼튼하여집으로 一擧兩得이됩니다

●체증에 對하야 一時的 病者의 好感을 주기爲하야 消化劑를 大大的으로 宣傳販賣하는곳도 數多하나 이等消化劑로 체증이 根治되엿다는말은 누구든지 듯지못하엿슬것입니다

●百補丸은 健脾 消滯의 二重作用을하오니 체증 消化不良을 根本的으로 곳치려면 亦是 百補丸을 쓰는것이 第一完全합니다

京城堅志町五

平和堂株式會社藥品部

振替五番·電話光三三〇番·六三二番

家庭

머리를때리면 바보가됩니다
어머니의납분손버릇에 전정을망치는아이들

지난날 우리의하라버지나 아버지께서 어린손자나 아들이 글을읽지안던지 작난이심하면 의례히 어린애머리를 따리엿습니다。그리고 지금도 어머니들이 어린무지스런것을 하는데 이르구도 어린애를 남달리 사랑한다고 뻔뻔스리 자랑할것입니다 여기에 실린 사진을보십시요 길죽한것은 보통사람의건전한 뇌(腦)며조끄름하게 생긴것은 머리를 무기로쓰든 박치기군의 뇌입니다。

머리를 따리면 뇌의표면에 상처가나고 그것이자욱이되여서 영원히낫지안코잇습니다。그리하야 여러번이러케어더마저서 상처가나면 뇌의활동이 둔해지는것입니다。뇌를흡시 따리면그순간에는 말을하지못하도록 멍멍해지며 조끔더심하면 거품거리가 술취한것처럼비틀거립니다。엇재서 그리케되는냐하면 뇌는 두개골(頭蓋骨)에부터잇는것이아니라 그사이에틈이잇서서 그냥건성으로 달려잇는것입니다。그러므로머리를 따리면 뇌는 두개골의 내면에충돌되여서 여기에 타박상(打撲傷)을 내는까닭입니다。

마저도 그다지 아프지안타하더라도 이상처만은 반듯시밧는것입니다。

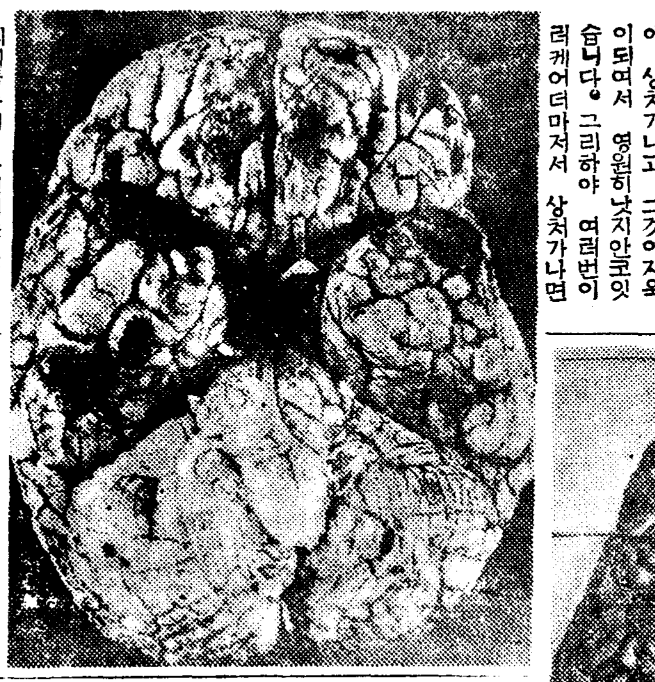

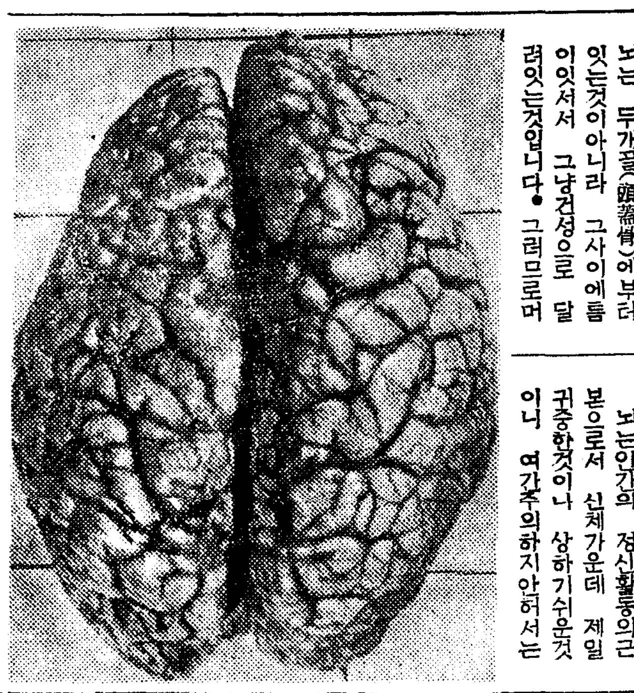

사진에서 자세히보면 만히마즌뇌의표면에는 만흔흔적이남아잇지안습니까 이흔적 때문에 뇌의활동이대단히 둔해지고 정신장애(精神障碍)가생겨서 그다지대단치안트라도 바보가되던지 그러치안호면 말을너무만히하며 남의눈치를 전연모르는 반편이됩니다。

뇌는인간의 정신활동의근본으로서 신체가운데 제일귀중한것이나 상하기쉬운것이니 여간주의하지안허서는 안됩니다

그러나 상처가 것트로나타나지안흠으로 그냥어린아히들의머리를 따리고도천연스럽게생각하고잇스나 실상은 그아히에게 독한약을먹이는것과 조곰도다름이 업는것입니다

(사진……우의것은 머리를 마저뇌수에 헴데가난것 아래것은건전한뇌수)

가정의학
가슴아리

問 본인은 이십일세의녀자온데한달에두번식 소화가안되오며 가슴앓이가 발생합니다 회가슴이라해서 『산또닝』을복용하엿사오나낫지안습니다 진통제를쓰면 일시는낫사오나 다시재발합니다 완치될희망을하교하소서 (마동고동인)

答 소화가 안되며가삼아리가 한달에두번식발생한다하니 회충으로만생각할수업습니다 위나또는 십이지장(十二指腸)에병증에잇슬것갓습니다 음식을조심하시고 자극성음식을 전폐하게하십시요

진통제는 될수로쓰지안는것이 낫습니다 당신증세로마는 음식을 주의하므로써 나흘것갓습니다 음식주의로써 낫지안하면 위액을검사하여 산의정도 또는출혈유무를 검사하여 그증세에따라 복약하여야될것갓습니다 (聖母病院長 朴秉來)

치차리오

상년옷

상년에 입던옷을 끄내
입어보니까 저고리
는 등거리갓구요 바지
는 잠뱅이갓구요
"얘 어서벗어서 동생
이나 줘라"

(글쓴사람 박동길)

개성을무시한 조각보화장
단발머리에족도리쓴격
좀더자기를표현할일

미용술이 발달되여서 젊은부인네들의 화장술이란정말 놀납게되엿습니다 그러나 모다가 남의본만 뜬것으로 자가에게 적당한 창조적인것이 나타나보이지안허서 그만흔사람가운데 정말화장을 할줄아는이는 차즈라야 차즐수업는형편입니다。

가령 쫀, 크로포-드를본따서 입술전체에 루-주칠을 하던지 따니엘따류의본을떠서 눈섭을 길게 그어서 여기저기서 따다가하는 화장들입니다。

그뿐아니라 배우들의 무대화장과가리 짓튼오-름의 희장에 푸른눈사국을 그리고단이는것은 조곰못그러운일이 안입던지요。

사진에잇는 화장을 조곰보시지요 이사람의 얼굴에 이만큼 알맛는 화장이 어디또잇겟습니까 눈섭과눈사이를 면도로까거올녀서 조곰우으로 올여그은눈섭과이사람의이지적인 눈과륜이선의코등과 여간조화되는것이아닙니다

마야이것이 평평한 그리고 나즌눈섭으로 그리엿다면 아모리 조흔 이마라할지라도 전부의조화를 일허버리고 보잘것업시되엿슬겝니다。

입술이 확드러나게 칠한것은 선이굵은 턱과코에잘 갓지안습니가 만약가늘게루-주칠을 하얏다면 이사람의개성이드러나지안흘겝니다

젊은 아씨들이 만약 조선녀성의 특징과 얼굴들이 저버리고 단지흉내만 추한 눈에사진과가른 눈섭을 그린다면 이것은 우수울것입니다。또한편평하고 선이가는 다란얼굴에 이러케루-주칠을 하얏다면 천격일것입니다

더욱 코대가나즌얼굴에눈섭사이를 넓게잡벗다면 보잘것업시되엿슬겝니다。

그런데 이러케 그룻되화장을 아모리케나하고 잘난체하고 단이시는 분은 조흠따한노릇입니다。

머리모양도 사진의얼골이가장 인상적 (印象的)이니거기따라서 머리는 가장 평범하게 한것은 멋진화장을 이기도합니다。여기에 만약지나친 파-마넨트를 햇다면 이러케 잘안보일것입니다。

연지도 엷직으로 화장을 매는 눈동에 취하는것만은 제발 그만두세요。

따르가 아니고 연한 솔로 뿔에만 고르게 펴도록 하십시요 좋굴게 휘드러내는것은 시집가는 옛시악시들이나 서양배우들의 화장입니다。

대개 얼굴의 특징을 살리기위하야는 분홍과 결은 빗을 쓰는데따라 결정되는것입니다。그러므로 자기얼굴과 화장의 관계를 제각각 연구해서하도록 해보세요。

꿀벌길드리기

최근에는 연방과학연구소에서 여러해 고심연구한결과 꿀벌을길드려 엇던 한가지꼿에서만 꿀을 물어오도록하는 방법을 발견했다고합니다。이방법대로된다면 인위적으로 꿀의성질과 향미의 개량은 물론 꿀의 분량까지 만히늘게할수 잇다는것입니다。이방법으로 꿀통으로부터 일정한범위내에 일정한 꼿만심꺼나 또는일정한꼿의 꿀물을뿌려노코그것에만 들덤빗게하다면되다는것입니다。

게장

촛게장이 오울되기 쉬워서 원칙은 하오나 아릿답으로는 그이상이 다시 업습니다 그뿐이 아니라 이제부터 얼마지나서 놋가을 초겨울이 되면게장도 제철을 만나서 한창을 이루게될것입니다。

장을 담구는 게는 암케라야지 수케는 못씁니다 수케는 도모지 장이 들지를 안습니다 그러데 게를 살때 어떠케 숫놈안놈을 구별하느냐하면 아조 간단합니다 암놈은 배떼이가통그러케 되얏는데 숫놈은모가 젓습니다。

게를 사서는 몬저 솔로다가 원통을 북북 닥거서 정히씻습니다 그러고는 다시항아리가튼데 담아서 거품을 토하게한뒤 또두어번 씻습니다。

한편으로는 간장에 생강 파、마늘을 알맛게 쓸어너코 그것을 끄립니다 끄린다고 한다고 펄펄끄리는것이 아니요 손을 너키 어려울만한 끄리는 것입니다 그래서 그 끄린간장을 산 게에다가 드리붓습니다 에즐가량 지낸뒤 다시 그 간장을 딸어서 그만을 끄려가지고 도로붓습니다。그러케 두서너번되풀이 합니다。요사이 좋은 예를 안지나서 곳 먹게되지만은 처음때는 좀 떼되게 됩니다。단지 간장을끄려 붓지 안해서는 비린내가 나고 또 넘어 끄려서는 고만 바짝 게가 익어버립니다。쉽쌍 게장의 맛은 첫째 간장의 품질과 둘째, 그것을 끄리는 정도에 달렷다고 보아도 좃습니다

만일 게딱지를 떼고 가진양념을 하려면 두어번째 간장을 끄려부어서 장이완전히 생긴때 해야 합니다 그때 게딱지를 떼고 장을 전부 흘러내여서 다른 양념과 한께 다저가지고 도로 그속을 채우고 딱지를 덥습니다。그러나 원 게장맛은 그러케해서는 버립니다。차라리 그대로 게장을 맛보는것이 그풍미라든지그 향취를 놓히 맛볼줄 안다고 할것입니다。

長篇小說 찔레꽃

金末峰 作
金熊超 畵
【115】

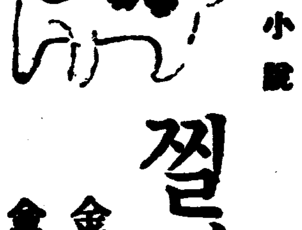

찔레꽃 二

방으로도라온 정순은 눈물버렁에서 떠러진때처럼 머리속이 퀭-하고 도라가는것을 늣기엇다 그러나 그는 울지아니하엿다 방금눈물이 쏘다저려는 자신을 버오든듯이 정순의 하-얏케 빗올일흔 얼굴에는 방그레 찬웃음이, 흘러갓다

해볏치 흰-하게벗친 유리문을 내여다보는 정순은 안저잇든방이 갑작이 세려젓다 어데서 절망이라는귀신이 석검은 아가리를벌리고 자기에게덤버드는것갓해서 그는 벌떡니러나서 문을열고 복도로나와다 이데로 어데던지곳업시 가버리고십흔 충동이 체죄과갓치 전신을 모라내는것을늣기면서 그는 한자리에 우두머니 서버렷다 내가이집을나가면?……순간 정순의눈에는 어머니 아버지 동생의얼골들이 하나식하나식 나타낫다 내가지금 이집을 뛰어나가면……그들은 무엇을먹노 그럿타 새로운직업이 생길때까지 조곰만더참자 정순은 다시방으로 드러가서 두루막을입고 핸드뻭을 차저들엇다 그속에는 어제밧은 월급오십원이 고대로 드러잇다。

『생활은 전쟁이다 그리고 직업은 전쟁의 제일선(第一線)이다 더욱이 녀자에게잇서서』

중얼거리며 마후라로 목을감고 복도로나오는 정순은

『살어야되겟다』

는 의식이 탄환처럼 가슴한복판을 꽤뚤고 지나가는것을 감각하엿다。

『연애라는것은 인생에게 갓듬흔 예술이다 그러나…정정에나선이상 생명은 예술보다귀하다』

정순은 바루 자기자신에게 설교나하는듯키 엄속으로 중얼거리고는 자기방도로 다름질때

『어데가시는길입니가?』

하고 경구가 백그레우스며 갓가히오다

재칼런 양복에 하-얀칼라를한 경구는 요멋날사이 훨신녹이가 느러보인다 단지 젓먹는 어린아이눈과거리 맑고깨끗한 그의 두눈이 지금도 여상한광채를띈채 정순의얼골을 직혀고섯다

『지금제방으로 좃가실수업슬까요 제가좀드릴말슴이잇는데』

정순은 잠간주저하다가

『네-그럼가십시다』

하고 선선히 경구의뒤를따랏다

경구는 커-텐을 거더치고 방문을절반쯤 여려논뒤에 정순을 적당한자리에 안게하고 자기도 정순과 좀떠러진곳에 자리를잡엇다。

『조용젼에 경애에게 대강얘기를 들엇습니다만 물론 정순씨도 아시겟조?』

하고 경구는 눈을 떠러드리고 방바닥을 구버본다。

『경애씨약혼 말슴입니다?』

『네- 첨대로 우리네이맛나보고 엇더케 달리조흔길이 업슬까하고 생각을 해보앗습니다만 민수군이 그럴필요가업다구 그린다니까……』

『네- 저도 그일맛나보앗는데요……바로오늘로 약혼이되엿다구 그러드다 웨좇치안습니까』

하고 정순은 아무러치도 안타는듯이 뱅긋이우서섯다。

『…………』

경구는 잠자코 안젓다가

『그러니말입니다 정순씨! 당신은지금 맘의상처를 가지고 게실줄압니다……상처를 밧고 게시는까닭에 저는더욱 정순씨를 간호할의무가 잇는것을 늣깁니다 결혼을하시던지 아니하시던지……저는 한평생 정순씨를 직혀드릴것을 맹세합니다……』

경구는 정순을 똑바로쏘아보며

『정순씨! 당신은 나에게 영원한 녀성입니다』

손도꼼작하지안코 부동의자세로 안저서말하는 경구의음성은 지극히 조용하엿다 그러나 그조용한 음성속에는 굼석어려도록 웅많한 정렬이 숨어잇는것이다

잠자코 경구의말을 듯고안젓든 정순은

『고맙습니다 그러나 저게는오히려 경구씨의호의가 약간괴롭습니다 웨그런고하니……평생토록 저한사람만 직혀주시겟단 그말슴을 그대로 네-하고 대답할수는업스니깐요 그것은 저도역시 경구씨와 한평생을 보내겟다는 대답이되니깐요……』

앞으로갓을 어더마즌듯이 고개를 팍숙여버리는 경구의 니마전을 말끄럼이 바라보고 정순은 여전히 말을계속하엿다

『경구씨와저가 약혼으로 접촉하는동안 어떠에정을 늣긴다면 그때는 지금하신말슴을 저말속에 밧아드리겟습니다 그러나……아즉은……』

『네- 알겟습니다』

경구는 밧삭말은입술을 두어번 빨고

『정순씨! 당신은 참정말 용감하십니다 네-는 네-라하고 아니는 아니라 하라하신 성경말슴가티 어데까지나 솔직한 당신의성격에 또 다시 감복할뿐입니다』

『웨, 그런칭찬을 하서요 남, 부끄러워라고호호』

『칭찬이아니라 늣긴대로 말슴드린것뿐이조』

경구는 크-다라케 한숨을뿜고는

『저는 정순씨의 말속에다 씨를 뿌려노앗스니깐요 그씨가 싹이나서자라 꼿이피면 다행하구요……만약 그씨가말라서 죽어버린다면 불행이지만 할수업스니깐요……저는 언제까지 나 싹이돗아나기만 기다리고잇스면 그만이 아닙니가?』

잠자코 안저잇는 정순은 꿋업시 순진하고 간절한 이청년의 마음이 맛치 사랑을일허버린자기의가슴과 비슷하게 괴로울것을 생각하니 그는 경구의손목을잡고 실컷울어버리고 실흔충동을늣기엇다 민수를사랑하든 그맘을 경구에게로 옴울수만 잇다면 얼마나 다행하랴 그러나!

『사랑은 자선이아니라』

하는 민수의말을 또한번 맘으로생각하는 정순은

『경구씨! 저는언제나 당신을 내제일조흔 제일갓가운 친구로생각하고십흡니다』

하고 운명의 모진채직에 쫏기든자리에서 니러섯다

거의뜬눈으로 밤을새운 옥란은 창문이 희-해질때 잠이든지라 그는 오정고동이 울고서야 겨우 눈을떳다 그러나 지난밤동안에 된일이 암만해도 무서운꿈과가티 생각이되여 현실의일갓지는안타 그러나 절반쯤 열린채잇는 단스설합을볼때 그리고 어제밤자기가 아무려케나 지버너흔 칼자루가 자기를향하야 배꼽이 내다보고잇는것을볼때 그는 어제밤일들이 차레로 자리를잡고 눈압헤 나타낫다

근호가 자기를 찌르려고 가저왓든칼을 그대로 단스속에 너허두엇든것을 끄내가지고 조두취압헤서 죽는시늉을 해보인것만은 페물리용?의 백퍼-센트의 효과를 낸모양이다 그바람에 조두취는 자기집가정교사와 장차 결혼할것을 발표하고 말엇스니……

『흥흥 결혼? 어데두고보자』

옥란의 송곳니에서 빠드득 날카롭게 소리가낫다

『첨으로간다면야 하필 조만호네만 사나이더냐?……너만한 재물을가진 남자는 그래 조선천지에 너하사람 뿐이라더냐?』

천정을 향하야 파-란담배연기를 훅뿜는 옥란은 호호호소리를 내여웃고

『무엇이엇재? 어델가도 남의 이호바께는 안된다?……밋친녀석!』

그는 어제저녁 조만호가 하든 말을 되푸리해보자 옥란의 가슴에는 형용할수업는 분노가치미럿다

淋疾 增惡防止와 銀의內服効果!

極微粒子(코로이도)銀內服의 强力한深部殺菌!

코로이도의理와應用

物體가 一糎의十萬分之一로부터千萬分之一서지의狀態에잇슬째를 코로이도(膠質)이라고하니 이러케極微粒子(코로이도)狀態에分割된物體는 그接觸面이 몹시큼으로써 活動力이 퍽擴大됨으로써 그만큼效果가만습니다 現今化學界의寵兒 코로이도化學의全面的活用에依하야어든 新治淋劑「바로-루」는主劑를 코로이도銀으로한만큼 그얼마나큰藥效를가젓는가를窮知할수잇습니다

治淋劑中의權威

京都帝大化學研究所에서同大學敎授堀場理學博士와小田切理學士의 協力研究의結果完成된發明特許「金屬오루가노조루製法」을應用하야 從來不可能이엿든銀과白檀油의結合을 이特殊處理에依하야解決식혀서 製出된本劑「바로-루」는 兩劑가가지는强力한殺菌 消炎 防腐 消毒 收斂 新生作用을 코로이도活用의結果로 더욱增大하야 治淋界에 一轉機를만들게되엿습니다

바로-루의特徵

一、가푸세루로싸혀잇는球劑이니 服用하는데 아무런不快 不便 苦痛업시 隨時로 隨所에서服用할수잇습니다

一、主劑銀은 超코로이도狀態로잇기째문에 深部滲透性이豊富하며 엇더한微細部 深奧部에도 强烈한醫治效果를밋치게합니다

一、銀과白檀油의特異性을 綜合的으로發揮식히며 더욱이 合理的으로製出된 오루가노조루劑이기째문에 連服하여도胃腸障害를 이르키는法이업습니다

醫治效果와經過

即服用된「바로-루」는 胃를通過하야腸壁에서體內에吸收되어 바로 體液에强한藥効를주며 一部는血液 淋巴液과 치순身을循環하야 코로이도의特徵을 遺憾없이發揮하야 深奧의膀胱 攝護腺 副睪丸 腎盂 子宮內膜 卵巢 喇叭管等에까지ㄷ滲透되어서 그强力한殺菌 收斂作用을함니다 또他一部는 腎臟을지나尿中에析出되어 尿道와尿道側管을洗滌 消毒함니다 그리고身體의內部에서外部로 合理的으로藥理作用을미치게하며 各種의淋毒性疾患을 治癒케하는同時에 症狀이前部尿道에局限되어잇는初期淋疾에對하야는 淋菌이內部로드러옴을막으면서 治癒케함으로「바로-루」는 男女어느淋疾에도 또急性 慢性의如何를不問하고 短時日에治淋目的을達成하는 新治淋劑임니다

京都帝國大學 化學研究所創製 (製法特許)

바로-루(銀오루가노조루산다루油)는 京都帝大化學研究所內에잇서서 그特許施設의理化學的操作밋헤서 嚴密製造되엇고 더욱히同大學附屬病院泌尿科및婦人科를爲始하야 全國著名病醫院에서 臨床的으로使用되어잇스며 그治驗成績이 極히優秀한結果에對하야서는 同大學醫學部皮膚科泌尿科教室醫學博士片山義郎先生이皮膚科紀要第二十二卷第三號에發表하야 어것을醫學會에報告하엿스니 이것으로도 넉々히 本劑가 그얼마나權威와藥效가偉大한治淋藥인가를알수잇습니다 바로-루의連續服用과自制攝生 이것이야말로 淋疾의最短期療法이라고서 여기에推獎하는바임니다

無代進呈 新刊「淋疾과그療法」四六判七十餘頁 新聞名을明記하야請求하시면 一名一冊에限하야 無代進呈하여드림니다

全道各地有名藥店에잇습니다 萬若品切時는直接發賣元에爲替나振替或은代金引換으로注文하시면密送함 先金의時는送料는不要함

藥價
一圓八十錢
三圓五十錢
五圓五十錢
十圓
送料四十五錢

바로-루

發賣元 大木合名會社
東京市神田區鍛冶町大通(神田驛前) 振替東京三五〇番·代表電話神田二一五番
大阪市東區淡路町(大手橋西詰) 振替 大阪七七五番·電話 北濱 三六九番

學藝

戰爭과文學 (十一)

羅唐交戰과詩

湖岩

新羅가 唐과協力하야 百濟와 高句麗를 치엇새고나서는 唐과 다시 衝突이생겻다。그리하야 羅唐이 交戰한지 六七年동안에 唐師가 屢敗하야 畢竟은 退去되고 新羅는 唐의淸故地를 차지하야 半島最初의 統一國이 되엇다。

金富軾이 그東史에 이史實을 吟味하야 갈우되, 羅將兵又精, 唐人未得志, 羅唐의衝突로 말하면 그實은 高句麗沒落하든年인 文武王十年부터 생겻스나 正面交鋒은 石城戰이 처음이니 이는 文武王 十一年일이다。徐四佳의 林川詩에 이를 읊퍼스되 新羅長兵會此, 如何羅將[illegible]吉相能。

林川은 新羅時의 加林이라 石城의 浜에으로 加林城末가 石城戰의 導火線이 되엇다。

石城戰이 잇슨以來 文武王十六年 伎伐浦(白江)戰에 이르기까지 凡大小百餘戰에 그中에도 南方運命을 決定짓는 最大決戰은 買肖城(楊州)의 總攻擊이다。이싸옴에 잇서 敵軍二十萬이 敗走하고 戰馬三萬三百八十匹을 獲得하엿스며 其餘兵仗도 이만큼 많이 獲得하엿다하니 新羅側의 大勝捷임을 알것이다。

買肖大戰을 前後하야 漢江下流와 臨津江의 近傍에서 幾多의 激戰이 잇섯는데 大體로 新羅側이 優勝하엿스며 新羅人으로 壯烈한戰死를 일운勇士도 만핫스되 그中에 가장有名한이는 阿達城主 素那이다。

素那는 沈那의 子라。그父 沈那는 일즉 百濟軍을 屢破하야 百濟人이 그를飛將이라 稱함에 이르럿다。素那ㅣ 雄素하야 父風이 잇스며 阿達城主가 되어 北部를 守하더니 이때靺鞨이 來襲하매 素那가 劍을빗기들고 敵에게向하야 大呼하기를 너이는 新羅沈那의 아들 素那가잇는줄 아느냐 죽기를畏憚하지안코 決鬪하려는者는 나오라하고 드듸여 敵前에 突擊하니 敵이 敢히肉薄하지 못하고 다만 素那를 화살로쏘와 그一身에 矢集이 如蝟하야 그마즉고말엇다。사람이 그妻에게 素那의殉死를 告하매 [illegible]哭하야갈우되 亡人이 항상말하되 大丈夫가 맛당이 王事에 죽을것이지 어찌 臥床하야 兒女의손에 죽으랴 하엿스니 今日의 死는 그志대로 되엇다。王이 流涕하야갈우되 素那父子는 世濟忠義라하엿다。雲養의東史韻에 이를 읊퍼스되

沈那稱飛將, 素那有父風。咽咽阿達城哭, 雅志丈夫忠。

이羅唐七年戰役에 잇서 新羅의外交도 자못 敏活하야 唐을敵으로 싸우면서도 一方으론 使臣을보내여 折衝을行하엿스며 對高句麗策으로만 하야도 安勝의 小高句麗國을 承認하야 高句麗人시켜 그遺衆을 收拾하게한것은 新羅外交의 成功이라하겟다。內治에잇서서도 唐法의 改正과 官制의 變革과 寺刹의 創立가튼 文化的建設을 이 戰役中에 遂行한 그의 不斷努力에 이르러는 놀랄수밧게 업다。

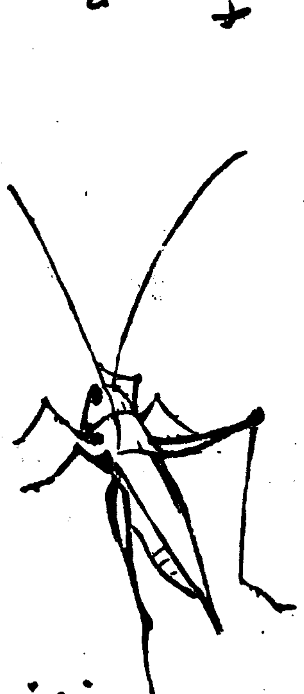

九月創作評 短篇小說의擁護 (一)

李源朝

九月號의 雜誌로서 제期限에 나온것은『朝光』『女性』『批判』세개밧게업다。年例로 보드래도 여름이되면 雜小雜誌는 夏眠을 하는것이 習性이 되여잇스니까 그다지 괴상할것은 업스나 今年에는 紙價의暴騰、時局의 急轉換等等의 出版文化에對한 重壓이 特히 심하게되엿스니 이 現狀이 다만 年例의 習性에만 그치고말는지 또는 기리 눈뜨지못하는 結果로 나타나고마는것인지 자못 의심스러운일이다。

그런데 다시 이 세개의 雜誌를 떼여노코 우선 目次를뒤적여보면 長篇이니 中篇이니하여서 連載되는것이 六篇中에 探偵小說이 一篇 單回品으로는 怪奇小說과 飜譯이 二篇, 戱曲이 一篇인데 정말 이때까지 우리가 短篇小說이라고 불러오는것은 겨우

三篇 에不過하다。그리고 野談 史話類에 屬하는 것이 五篇이다。

이것을 全部『讀物』이라는範疇에 넣고서 그 勢力分布相을 살펴다면 長篇 中篇 短篇을合해서 文學作品이 七篇이고 探偵小說, 奇怪小說, 野談, 史話等 純文學作品이라는것보담은 趣味讀物로 돌릴는것이 七篇으로 서로 伯仲을 닷투고잇다。

朝鮮에 新文學이 樹立되지 二十年이 넘는 오늘날에 와서 저ㅣ나리즘에 登場하지 三四年밧게안되는 探偵小說이니 奇怪小說이니 野談이니 史話니하는 것에 그 地盤의 半分을 割與하지아니치못한다는것은 大衆의趣味니 저ㅣ나리즘의 動向이니하는外部的條件을 다打算에 넛는다고하드래도 우리文學을 위해서決코 慶賀스러운일은 아닌것이다。그런데

野談 과 文學과의 關係에잇서서는일직 이어느雜誌社에서는『어떠케해야 野談을 撲滅할수잇느냐?』하는 자못不遜한質問을 들린적도 잇섯고 엇던作家는 旣成한自己의 文學的地位도 弊履와가티 버리고 野談界로드러서면서 野談으로 獲得한讀者를끄으러 다시 文學作品을 쓰겟다고 言明한일도잇다고하지마는 野談의侵蝕에對한 文學의防備策이란結局 입으로만 野談을 攻擊할것이아니라 먼저 文學제自身에對한 深刻한 反省이 必要하지아니할까?

이러한 外勢의 侵蝕에 對한 文學自體의 防備策을 생각해본다면 長篇小說과 短篇小說의 關係라는것을 한번 생각해볼必要도잇는것이다。

近代文學의 **王座** 가 散文으로 도라오면서 그중에서도 가장 帝王的存在는 長篇小說이엿다。그러나 外國가튼데서는 長篇小說이 반드시 저ㅣ나리즘에 依據하지 안코도 獨立할수잇지마는 여기에 잇서서는 事情이 그러치못하고서 長篇小說하면 반드시新聞雜誌를 通해서發表되고 그다음에 單行本으로 나오게된다。그래서 이러한發表過程을 거의 運命的으로밟게되는것이 長篇小說인만큼 이것을新聞小說이라고 부르기도하는同時에 이것은 純粹한文學以外의 다른要素(저ㅣ나리즘)가 드려서 一種의 混成物로 아는것이 通俗觀念이 되여잇다 이觀念은 一般讀者만 그런것이아니라 作家들부터도 長篇小說과 短篇小說은 그創作하는態度에잇서서 달리하는것이事實이다。그러기에 李泰俊氏가튼분은 그短篇集

序文 에잇서서 長篇도 쓰기는햇스나 어短篇들은 저ㅣ나리즘의 干涉을 막지안코내쓰고십흔것을쓰고싶을때로쓰고싶을때쓴 것이라고하며 이러한短篇에서 作家로서의 愛着을느긴다고하엿다

이러한 事實로본다면 오늘날의 우리文學의 기장 純粹한領域은 오직 短篇小說에만 엇다다고보아도 決코 誇見은 아닌同時에 長篇小說이 지금까지거러온經路를 轉換할方法이 업는以上에는 무엇보담도 우선短篇의 擁護라는것에 力點을 두지아니하면안되겟다。그러나 以上에서 分類한바와가티 讀物로서의 短篇小說과 其他의 勢力範圍는

> **漢詩募集**
> 題 秋夕
> 押 明
> 期 九月十五日

漢文課程廢止에對하야 (下)
朝鮮語漢文讀本의改定과

咸大勳

十四日[illegible]의 [illegible]로 볼이니까 어떠한[illegible]부러도 [illegible]이라고 아니할수업다 그러니까 어떠한일[illegible]

教授 하자면 [illegible]잇는 文[illegible]가 나오지 안허서는 안될것이다。

또 셋재로는「어번課程은 [illegible]布된 府令과가티 勿論朝鮮語에는 何等關係가 업슬뿐더러 從來 朝鮮式漢文을 高等普通學校에서는 今後教授치 안케는 되엿으나 朝鮮學問을 엇새자는趣旨는決코아닌즉 生徒各自가 自發的으로 어것을 工夫하는것은 勿論 [illegible]한일이라」고當局者는 말하지만 在人的인現在 高普授業時間以外 [illegible]의 時間도 적은形便에잇서 어듸서 朝鮮語漢文을따로히 배울수잇으며 또 그럴時間의 餘裕가 잇을건가? 自發的으로 工夫할것이면 다시 말하자면 自習할것이라면 비싼 學費와 外地에나와 비싼食費를 내이고 成長期에 잠머지도못하면서 何必 [illegible] 理由가 어듸잇슬것이고 또 自習으로될것이면 學校의 存在理由는 어디잇슬것인가? 學校의 入學을 [illegible]잇게 學問을 닷자는것일진댄 어려케 自習으로 足할學問이라면 學校存在는 必要업는것이어니 어엇지 學務當局으로써 [illegible]言할수잇슬것인가?

自習이란 元來正常的인것이안이다。不過한 天才的인사람들의 [illegible]일이오 一般人으로써는 階梯잇는 學問을 닥거 거기 學問의 [illegible]과 品性의 陶冶를하게되는것이어늘 學校를세우고 모ㅣ든必須한 高等普通教育을實施하고잇는 高普必須科目으로써가 장朝鮮人으로 必要한 朝鮮語漢文을 廢止한다면 이는 教育的立場에서나 또는文化的意義로보아 重大한 問題이다 大體 다른科目을 빼지안코 朝鮮人의日常用語와文章에 密接한關係가잇는 朝鮮語漢文만이 不必要하다하여 廢止식힐理由가 那邊에 잇는가? 學校科目에는 업드래도 自發的으로工夫하는것은 重要한 일이라고할것가트면 그걸廢止할 理由가어듸잇는가? 課外에서工夫하는것이 조타면서 必須科目으로 너치안코 이것을二重負擔이라하여 廢止식히는것은한어데 그理由가 잇는것인가?

吾人은 中等教育에서 너무注入的이기때문에 高普卒業만 하면自己趣味가적은 科目은 모조리이저버리게되는것을 記憶하고잇고 또 現在高普나 女高普教育이 學[illegible]이요 情操教育이 아니기때문에 여기서 [illegible]되는 人格에 缺陷이만흔것을 느끼고잇는 이때 高普教育의 그實際上으로 有意義하게 改善한다는것은 몰라도 現下朝鮮人의 實用와文章에잇서서 絶對必要한 朝鮮語漢文을 廢止식힌다는 것은 그廢止식히는 理由를 알수업는것이다。

眞一「어새라는 [illegible]」가 아니라면 그것을 복도두어 될성부[illegible] 맛것이며 [illegible]에만 [illegible] 아니것이며 또 生徒[illegible]라도 必要한 學問이라면 [illegible]아니[illegible] 文으로써「[illegible]」文章으로써 解하고 正[illegible]自由로히 [illegible]表現」하도록 [illegible]하며 또 나아가「文學上[illegible]을 [illegible]하고 [illegible]하야 知識의 [illegible]하도록」할써 가르켜야 할것이다。

그럼에도 不拘하고 必要는記하나 가르키지안흘것이면 너무나 不當한일이 아닌가?

더구나 現在高普卒業生이 朝鮮語漢文으로 自己意思를正確하게 또 自由로히 表現하는 것도 當局과教育者 社會人의責任이 重大하거늘 眞一이것을 廢止하야 朝鮮語漢文으로써 意思를 [illegible]마지도 表現할수업시된다면 그責任은 누가저야 올흘것인가? 當局의 慎重한 考慮를促하는바이다。(終)

倫理問題의새吟味
—現代휴매니즘의本質—

⑥ 白鐵

東洋人間으로서의 消極性이 文學에 非倫理的으로 나타난것은 우리들은 거긴까지 참된自我「나」를明確히보고 그것을確立하지못한곳에잇다고본다 近代의散文學에잇서서 西歐文學과 朝鮮文學의差異가 어데잇느냐하면 하나는 自我를가진文學이엇고 하나는 自我를가지지못한 文學이라는데 抽象될줄안다。浪漫主義文學以後의 近代의西歐文學이 自我의 發見이 確立이엇다는것은 自我意識文學의 先驅인 스탄달의—오즉것가운데서『나』만치 알기 어려운것은업다——(字句不明)는말을 引用할것업시 그들의 커다란努力의 하나이엇다 가령 近代의 寫實文學等에잇서 決코 一人稱을 使用하지안코 언제나 客觀인 第三人稱을 登場시켯다고하더라도 그들이 언제나 意識的으로 客觀을設定햇다는것은 正히 그것을聯想할만큼밧게안되

그에나리지안흔 [illegible]를 가지고 언제나 背後에 自我를 否定하고잇섯스며 언제나 그自我가 客觀을 [illegible]엿다는 明確한 反證이아니리요…그리고 近代文學의 倫理는 實로 그自我의 客觀을 [illegible]하는 嚴格한自律精神에 成立된것이잇다

그러나 우리文學에잇서는 한번도 客觀과自我를明確히 區別해서본일이업다。우리過去文學의 抒情속에는 客觀과自我가 寂然히 混和되여 하나의 透明을일넛는데 그것을가르처 純粹한狀態라고보더라도그것은 하나의極端에 定着된純粹가아니오 中間에 低迷하는 淡泊한色調에不過하얏다

근래數十年가의 우리散文學에서 [illegible] 다고하더라도 그것[illegible]에明確한[illegible]러진것이아니엇스니 그와가티自我의 傳統을 가지지못한우리文學이 眞實한倫理的傳統을가질수는 업섯슬것이다 그러기에 現在에잇서서 우리들이 계속하야 西歐의散文學에 等比할文學을우리文學에 [illegible]하라면 우리들은 무엇보다도 이自我를明確하게設定하고 그것을 우리들體內에 準備할問題다 그것이 우리文學의倫理를세우기위한 첫재의準備가되리라고믿는다 (完)

鍊金術

感情의김장

石[illegible]牛

죠이스의『젊은藝術家의肖像』가운데 家運이 沒落하야 學校에도못가게된 어린 스티ㅣ븐이 어머니와함께馬車로 다브린에移舍를가는途中 다음가튼句節이잇다『성을넘대자 이世上이 조곰지라도 變하는것은 아니엿다 그는 눈에 보히는것을참을성잇게맘에銘刻하고 한거름 물러서 그쌉쌀한맛을남몰래 맛보앗다』

이것은 即藝術家죠이스의 態度엿스니『유리시ㅣ즈』와『다브리나ㅣ즈』의 沈着하고 精密하고도 深遠한 藝術은 이곳에서 생겨난것이다。

와ㅣ즈와ㅣ스는 詩의 根源을『靜謐한가운데서 回想된 情緖』에잇다고하얏다。事實上그의傑作은 靑少年時代에 觀察하야두엇든 人生과自然을 後年에이르러 조용히回想하야 쓴것이 大部分이라고 그의傳記作者들은報告한다 죠이스가世界大戰中 트리ㅣ스트와 쭈ㅣ리히와巴里를 轉轉流浪하며 前後七年을걸려『유리시ㅣ즈』의大作을 完成하얏다는 이야기와함께 깁이생각할點이다。

勿論 죠이스의 逃避的敗北的態度와 와ㅣ즈와ㅣ스의 浪漫的 超越的態度는 現代作家에 動할배도못되고 또 模倣할수도업는일이다 그러나 그들이 自己의藝術을위하야 寸時도 맘의 準備를 게을르지안는態度는 배울만한일이다 創作을위하야 平素에 人生과 自然을細密히 觀察하는배도업고 또 무슨 感情이생기면 그자리에서 爆發식히고마는 大部分의現代作家에서 깁은맛잇는藝術을 期待할수업슴은 當然한일이다 報告文學도 조치만 新聞三面記事와다름이업다면구태여文學이라고떠들必要도업다

朝鮮에선 冬春의新鮮한食卓을 위하야 가을에김장을담그는 美風이잇다 作家도 맛당히 明日의創作을 위하야感情을 김장담는바잇서야겟다

病窓隨想 ②
療養所生活과人間破產

金兌鎭

人間—人間[illegible]—라不自然이 答案과 同格으로 내心身이부굴부굴 醱酵한다 짓구진衝動이엿다 三年間 한時도 누추지안코衝動은 나를파먹엇다 病苦는惰性化되는수도잇스나 이衝動만은同意치 못할鬱魂의 痛鬪이엿다 여기에 끈일줄몰으는 싸홈이잇다 人間性을 抑留하고 拘束하는忍屈의 環境이 그對手이다。

亂暴의 굵직한畫을 大地우에 북ㅣ그어노코야 비는머젓다 數十日의 暴注를퍼기어든 구름은 삭은두덕이가티 갈갈이찌저진다 달은 妖艶하게 그저편에서 冷笑한다 紅潮된빰에 一條의 바람는 두窓이 나 그리고 세사람이 外界와交涉할수잇는 唯一한 렌즈이다。

건너편베드의젊은醫師가 후ㅣ하고 도려누으며"차라리 레부라는 이보다 나어"起居動作을 짱그리잊혼 J、B患者의悲鳴이다 그悲鳴을뒤따라 떨니는소리기 다른베드에서 들닌다"오ㅣ主여!"유난히 몸집큰 神學生이다"阿圈의 그것만도못한日課구나"이와가티 입속으로 나도 중얼거렷다 다마K라는學生만이 죽은드시 눈을감엇다

뗌과 먼지와 때로 짓이겨저서 살은 적적衣服을 무러올린다 양수하지안한입김 그러한惡臭가 자리속에 醱酵할제 한번 들먹할때마다 甚히 精密한技術을 要하엿다 暖과바다의 콩크리ㅣ트는 물을부은듯——장마三伏 結核 絶對安靜 아ㅣ0ㅣ擴養所地下病室의 蟄居十個月의 痛苦는 이感覺的인 限界에 머치지 안헛다。

사람의動作이 半坪도 못되는 베드의레안에 縮縣하게마련이고 心臟은 想念의주머니를 도려내던저야한다。

『注意』가 許與되여잇다면 오직死와가튼 沈默에 追從할바의 忍屈 人間性을 强壓하는 制約에追隨할것이 잇슬뿐이다 세상에히한한 試鍊도 잇거니와 이 試鍊 人間性의 抹殺에 보다誠實하지안코는 갈바가 死의關門이란입길도 심줄人인노롯이가한다 自然療法의 支離함이여 그 光明의 微微함이여。젊은醫師가 레뿌라의自由기부럽다함이나 내가 配所의날을 그래도로맨틱하게역이는 것이나 엇지 청업다고만할것인가

登山篇 (四)

放牧하는牛馬群
—佛法의隆替와耽羅五虎—

李殷相

三十年의 歷史박게 더 넘지못하는 이觀音寺도漢拏山中에서는 現在唯一한 存在여니와 此島此山의佛敎興替를 생각하매 진실로구름을바라보는듯하다。

記錄에 나타나잇는 寺刹로그 遺蹟의規模가 大伽藍인者도잇섯는것이나 지금에 잇서서는 그림자조차 숨어지고 말앗으며 또한따라서 妙安大師나 慧日禪師가튼 高僧과 [illegible]도 繼承한 이가업다 李朝에들어와 朝鮮의 佛敎가 一朝로 萎縮中에 빠젓지마는 이섬은 絶海에 處하야 內陸보다 一層더한 地方官의 專橫을 입게되엇것이다。

太宗六年(西紀一四〇六)全國의 三韓以來大伽藍을 革破하는통에 明나라에서 太監[illegible]을 濟州로 보내어 이곳의 有名한 大銅佛을 가저간것은 이섬의 大損失일뿐아니라 朝鮮佛敎遺物을 爲하야 痛惜할만한 일이다。

더욱이 이곳에 잇서서 佛敎의 大打擊이라할것은 肅宗廿八年(西紀一七〇二)의일이니 牧使李衡祥이 저 寺刹을毁撤하고 또 [illegible]三百의 [illegible]을 火焚케하고 [illegible] 모조리 [illegible]에 一百三十餘寺刹도 一時에 엄새이고 老少僧伽를 驅逐하야 이가티 蕭條하게되엇이다 破瓦殘礎우에 기둥이 다시서지못하고 遠遊佛子의 뒤에衣鉢을 다시바들이업서 法雲壯觀이 바람에 날려간지 오래도록 뵌山이、뵌山대로 잇슴을 헤아리면 보잘것업는채로 이觀音寺의 存在야말로 遊觀을爲하야서도 어떠케나 所重한것인지 모르겟다。

法井옛이름을 생각하면서한목음 우물물로 목을축이고우리는 다시 前進한다。

나는 뵌몸으로 기는우리들보다 짐꾼들을 근심하야 압장서서 가리하엿다。그들中에 壯大한 어떤이『우리는 걱정마시오』하고 나를 힐끗바라본다。그의눈에서는 山行에自信잇는 듯하야 그득한체로 범의눈처럼 무섭게도번쩍인다。

우리에사람은 다 그의눈을 보고『호랑이집꾼』이란 別名을주엇다。아닌게아니라 여기서나는 생각하는것이 잇스니 그것은 옛날 이곳의五虎다。耽羅誌를 據하면 梁廷勳、夫道一、金用雨、愼性欽、李最榮이란다섯사람은 그눈이 猛虎와갓고 눈을 한번굴리면 그빗이 千人을 쏜다하야 別號하되 濟州五虎라하엿섯다。아마 어느사람의 血統으로 저러한 光彩나는 눈을 가진모양이다。

우리는 五虎이야기를 주고밧는 사이에어느덧 松林속을 헤치고서 키작은 雜木들이엿허잇는 들판까지 벗어저 나왓다。

아츰해는 점점 놉하지고 天氣는 갈스록 明朗하야 가슴속에 시원한 물결이 넘노는것을 늣기면서 長蛇가티 싹들는 들담을 넘어드니、에키나! 저것보게。數百頭 牛馬群이 굴레벗은 그대로 풀을뜻는다。

無人寂寞、茫茫草原이 쓸쓸하게 보랑이면 滿目荒凉에저도을때 눈물을 떠러트리련마는 에서 壯快한 생각을 품어 英雄의行步를 본바드려하는차에 또한 이放牧하는 牛馬의 自由옴이 가슴에도는피를 방울방울이 끓케하고 뛰게하는듯‥‥

머리를 北으로向한놈 꼬리를 東으로 흔드는놈! 무슨그리움도갓고 무슨비우슴도갓고 無邊大海를 바라보는지 우둑허니 서서 발도 꼬리도 움직이지안는놈은 무슨 생각에 잠것는고。

모여서 등을 부비는놈、따로떠러저 외로이선놈、도라다니는놈、풀을뜻는놈、제뜻대로 노는것이 우리의 欽羨을 잇는대로 앗아간다。

漢拏山이 비록『봄베이』는 아닐지라도、漢拏山이비록『아나우』는 아닐지라도、불부러 灰禍를입고 바람부러 土變을 當하야 古意의동물과 文化의 자취가 돌파가티 덤불속에무처버린 오늘、시들어 알것도 업스려니와 찻는이 조차업스[illegible]의참된 後裔가 오기를 직히고잇슴인가。

우리가 여기 왓노라고대답하고십흐나 自身의 보잘것업고 고단함이 저牛馬압에도얼른대답하기가 부끄러움을어찌하랴。

굴레속에 매엿슬때에 그러케도 無能하고 無力하야 虐待와 蔑視를 한몸에 밧든것이 지금여기 저가리 굴레를벗어나매 갈기를 헐어 過去의受難을 이저버리고 긴울음으로 제威力을 보이는것이 어떠케나 壯한지 모르는 저牛馬가 도리어 부럽고 부러울 다름이다。

漢拏山 굴레버슨말아
네신세 부러워라
가고십흐면 가고
오고십흐면 오고
목노하 울고십흐면
네뜻대로 우는고나。

그러나 다시보매 저것들도 여기서 난지라 隱者와가티農事나지울뿐이오 霜風天地에발굽을차보지못할것이니 섭업지 아니하냐。

漢拏山 굴레버슨말아
네신세 서러워라
구롬에 머리씻고
바람에 꼬리처도
一채질해 쓸곳업스니
우는뜻을 알겟고나。

(사진은 漢拏山放牧)

◆商業公論 八月號 發行所 京城府本町二丁目四二 商業公論社 振替京城二四八四番 定價五十錢 送料二錢

淋巴線結核에서 肋膜炎으로!

(岡山) 原茂雄

昨年二月頃부터 귀밋헤몽우리가생겨서 漸漸커지는故로醫師의診察을 바든직 淋巴腺結核이라고해서 그때는정말눈이 캄캄할만치 놀낫습니다。그後로몽오리는 漸漸커지고 午後가되면熱이나고 몸둥아리이면 느른하고 食事도 잘못하게되엿습니다。五六月頃이되닛가여위는것이눈에보이는듯하야 정말結核인줄알고 再次診察을바든즉 肋膜이나뿌니 注意하지안흐면안된다고말합니다。

그後로는神經이 銳敏해저서 그런지 病으로그런지胸痛이甚하야 每日憂鬱하게시보내든 中 尼ヶ崎市의藥局에다니는 아오의게무슨조흔藥이업는냐고 무러보니 그런病이면『錠劑わかもと』가조타고해서 三百錠入瓶을보내여왓습니다

每食後걸느지안코 服用한結果 언지漸漸飲食맛이나고 한瓶半可量服用後는 食事量은거의病들기前과 맛찬가지로되엿습니다 그때야말로 정말깃벗서이대로가면 恢復도뭇되리라생각하고明朗한氣分이되고 食後의벗으로서『錠劑わかもと』를愛用하고잇습니다

解熱劑에依치안는 結核의自然下熱

熱이잇다——고해서 素人이함부로 解熱劑를 濫用하는것은 相當한弊害를隨伴하는것으로서 最近米國에서도 解熱劑의中毒即아미노삐링의 中毒이 激增해서惡性의 貧血을 일으키고 死亡하는사람이 相當히만타고합니다

元來發熱의 原因이나 狀態는 病에 따라 大小의 相違가잇는것으로서身體의 一部에

腫脹 이잇슬때 그炎症의 影響으로發熱을하고 또 胃腸가다르消化不良에도각금 發熱을 隨伴합니다。

結核—肺結核、肋膜炎、腹膜炎等의 發熱도말할것도업시 結核

細胞 의破壞現象과 過中毒刺戟의重複症狀으로서나타나는것인대 그熱은初期中은 所謂微熱程度를執拗히持續하고때로는갑금 高度로올나갑니다 體溫이 놉하지면病菌의種類에따라서는發育이나빠지고 高熱을맛나면死滅하는것도잇는故로 일부러 高熱을내여서 病을治療하는方法까지或種의病에는 應用하지마는 結核病에는熱自體가 病菌에直接作用치안을뿐아니라 熱에따라重要한體成分인

蛋白 質의分解가 旺盛히되야 急激한衰弱을 招來하지마는 原因이 原因인故로 解熱劑로熱만내리기는 困難하고 또解熱劑의効果에依하야 病原을 解消하는것도 困難합니다

그래서 最近은結核의 解熱法도여러가지로 研究되고잇지마는 純正藥用해ㅣ켹劑를含有치안흔데도 이것을服用하면 自然的으로 結核의熱이업서지므로實用됩니다

이藥은 白血球의自菌作用과肝臟의解毒作用을돕히는 酵素비타민 구리고ㅣ겡等을含有해서 全身의抗病力을

旺盛 케하야諸臟器의衰弱細胞를更生식히고新陳代謝를活潑히하는 作用이잇는우에病源菌이나毒素에依한衰弱을救하는 多種의榮養素를含有하고잇습니다

即『錠劑わかもと』를 服用해서 熱이내리는것은 結核菌의 勢力이꺽기인 自然的現象이요病이그만치나어진 證據입니다

이『錠劑わかもと』는東京芝公園大門側わかもと本舖榮養と育兒の會(振替東京一七〇〇番)에서三百錠入廿五日分一圓六十錢이라는 一日五六錢도 안되는 廉價로發賣되고잇는데 近來그藥價를 利用해서 効果疑問의 類似品을勸하는 藥店도잇사오니 注意하십시요

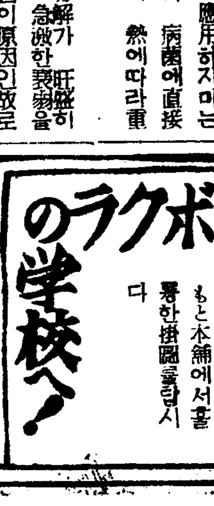

家庭医学

이러한感氣와胃腸病은 結核의第一步

> 結核의初期에는感冒型、胃腸型、有熱型、神經衰弱型、等무릇여섯가지型이잇고 特히 感氣나 胃腸病인줄알고잇든것이 結核의初期엿든까닭에 病勢를 惡化케한實例는 實로 多數를 占하고잇습니다

예전에는 遺傳이라고생각하고잇던結核도 로ㅣ벨드、꼽호가結核菌을發見한以來、傳染性病이라는것을알게되엿습니다。그러나사람은나어서 十四五歲가되면、十人中九人까지가、結核菌의 傳播를 밧고잇스면서、發病하는者는極히 少數입니다。그런대또새로히體質說이提唱되야

結核에걸리기쉬운

體質이잇서서 각금그런體質인 사람에게 結核菌이 傳播하면發病한다고 생각하게되엿습니다。그러한경우에 그體質이라는것은 반다시 先天的의特殊한것만을指摘하는말이아니고、內臟機能의엇던한곳에 흠이잇는程度의것도包含됩니다

即先天的으로는 아무리튼튼한 사람이라도、不規則한生活을해서、無理를거듭하면 當然히內臟의機能이 弱해저서 結核體質이되는것입니다

이흔히 이것을 無視해서、加療를하지안코두면、次第로 機能이 衰弱해서 結核菌이 侵入하게됩니다。

如斯히엇던疾病에 遂길혀榮養障碍가일어나고、抵抗力이減退해서 지금까지 쪼들이고잇든 體內의 結核菌이 나래를펼여서

活動을始作하는

狀態를 結核의發病이라고하는데 그原發의疾病에따라 胃腸型、感冒型、心臟型、神經衰弱型、貧[illegible]型、有熱型等으로分類합니다。

[illegible]

이러한경우에 感氣거니 胃腸病이거니하고생각하지마는 實은임의結核菌이 潛在하엿고 活動하고잇는일이만흔故로 早速히 姑息的手段을버리고 徹底한療法을하지안흐면 病勢를惡化식히例는만히 잇습니다。

이런경우에 第一効果가 잇는 方法으로는 專門家가 推奬하는것은 活性에ㅣ켹劑『錠劑わかもと』의內服입니다。이에ㅣ켹菌이라는것은 非常히 高尙한 成分을가진 微生物로서 그主要한成分을추려가드면 아미노酸、구리고ㅣ겡、脂肪、燐酸、칼슘、비타민A·B·D等體組織을길으고 骨骼을强케하야 抵抗力을길으는 優秀한榮養素를爲始하야

胃腸의活動을活潑히

하는活性酵素、호르몬等을含有해잇슬뿐外라、體力의病菌을殺滅하는白血球를 增殖하는힘이特히 顯著합니다

따라서 임의結核으로서發病하고 進行하는경우에『錠劑わかもと』를쓰면、恢復을速히하며또、結核菌의勢力을꺽고、이르지안엇슬지라도 그前驅的症狀을볼수잇는데對해야는、榮養을 旺盛히하고 抵抗力을强하게하야 發病을豫防하는것입니다。

爭議히로인 ……쫀·크로포ー드……

쫀·크로포ー드가 米國映畵俳優가운데 第一有識한 學者라는 프란쇼트·톤의 안해라고하면 쫀의팬이나 톤의팬이 모다 失望하고말것이다。

그를 가르처 軟派에 屬하는 엽치거 女俳優라해서는 큰 잘못이다 톤파그는 지난번 世界를 震動시키던 聖林爭議때 聖林俳優組合의 幹部로 爭議中에서 堂堂히 싸우고 亂暴한 暴力團과 製作者들을 물리처서 爭議를 有利하게 指導하야 맛천내 큰勝利를 가저왓다 그뒤의 크로포ー드는 事實上 聖林俳優를 世界에 호터저잇는 팬들을 밧고 그의팬으로하야금 미듬직한印象을 두텁게하얏다。 크로포ー드가 獅子吼하는곳 數萬의 藝人들이 熱狂하는것은 正히 聖林의 異彩라고하지안흘수업다。이러케 愛犬을 다리고 散策하는가운데도 그의가슴속에는 놀나운陰謀와策略이 숨어잇슴을 생각하니 지난날 잇든를 云謂하며 그를 評價하라든것이 얼도당도안흔 誤算이엿슴을 後悔하게된다。

趣味 娛樂

戰時의洋畵

"興行戰線"에 "異狀"잇다

洋畵賃貸料引上과 常設館側의悲鳴!

前年同期보담四割이나激騰

支那事變을 契機로하야 一般娛樂物에 비친 打擊은더말할것도업거니와 特히 洋畵統制와 어로말미아마 일어난 興行街의異變은 意外에도 그程度가 深刻하다。

現在京城內의 映畵常設館의現狀을 살펴보면 完全히 飽和狀態에빠저잇는데 洋畵의賃貸料는 前年同期에比하야 約六割今春에比하야 一割五分의引上을보게되엿스므로 群小業者들은 洋畵의凡作이라할지라도 손에너흘 道理가업서 再上映으로 當分間의苦境을참어넘기라고하고잇다。

그러데 이러한原因은 洋畵의 賃貸料引上에는 차라리 一次的 要素因에 不過하고 直接原因이랄것은洋畵統制로 말미암아 輸入本數가 엄청나게 적어저서絕品의徵光를 告하는한편 팬의要求는 統制如何를 不問하고늘 洋畵에 잇슴으로 業者들은 울고겨자먹는格으로 팬의趨向에따라서 洋畵를 主로하지 안흘수업다 더욱 今番 支那事變特別稅에는 輸入『필모』의 稅額이 二割이나 올넛스며 그것이 또 朝鮮內에 移入될때 一割의 稅金을내야함으로 二重三重의 重稅로 말미아마 이것을 打開하기爲하야 하는수업시 賃貸料의 引上을 하지안흘수업게 되엿다 이러한 二重三重의 苦境을 打開하기爲하야 日前에朝鮮內外映畵配給業組合에서 總督府에 陳情書를 提出하엿스나 그것은 아모런 實效를 나타내기 어려울形便임으로 洋畵의賃貸料 引上은 當分間 아모 對策도서지안흔채 그냥施行되고말게되엿다。一面常設館側에서는 아모러 一流館이라하더라도 最高五十錢의 入場料로서 賃貸料를 한푼

로에 三四十圓式주고는 收支가 맛지안흘뿐아니라 料金引上은事實不可能하므로 大體上映보다도 차라리 뉴ー스와 凡作으로 참어갈수밧게 道理가업스니 팬의 高級映畵에의 饑饉은 아프로深刻해지는同時에 配給業者와 常設館業者들도 여기死活의 岐路에서 彷徨하게되엿다。이제 이 事實을 어워쌋고 配給業者側과 常設館側의 말을 드러보면 다음과갓다。

팬의要求따라 隱忍自重

明治座 石橋氏談

洋畵값이 엄청나게올넛습니다 六割以上의引上에는 到底히 지탕해나가기 어렵습니다 요전『春香은아메리카艦隊』는 平時면 그것이 九百圓이나八百圓程度의것인데 一千五百圓이엿스니 얼마나 올넛습니까 이러케 올넛다하더라도 팬은 洋畵가안이면 들어오지안흐니 하는수업시 빗싸더라도 洋畵를 上映하지안흘수업습니다。若草劇場과 저와의 競爭에 原因이라고하나 그것은 極히 枝葉問題에 지나지 안습니다 아모런對策도업시 그냥盲馬隨鈴으로 當分間은 참어나갈수 밧게업습니다。料金引上은 京城의情勢로는 꿈에도 생각할수업습니다

허는수업시 再上演主義

團成社 李龜永氏談

洋畵賃貸料가 빗싸저서 洋畵 大作上演은 구름밧갓 일입니다 一部業者의 競爭과 配給業者의 强硬한態度에는 어떠케할道理가업습니다 團成社에서는 業者間의 競爭에 全面的으로 싸워나갈意思는업고 그저 大作의 再上映으로 이苦境을打開해나갈 수밧게업습니다。어것은 정말 群小業者의死活問題입니다 아모런業者間의 共同步調라던지 對策은當分間 無望입니다。

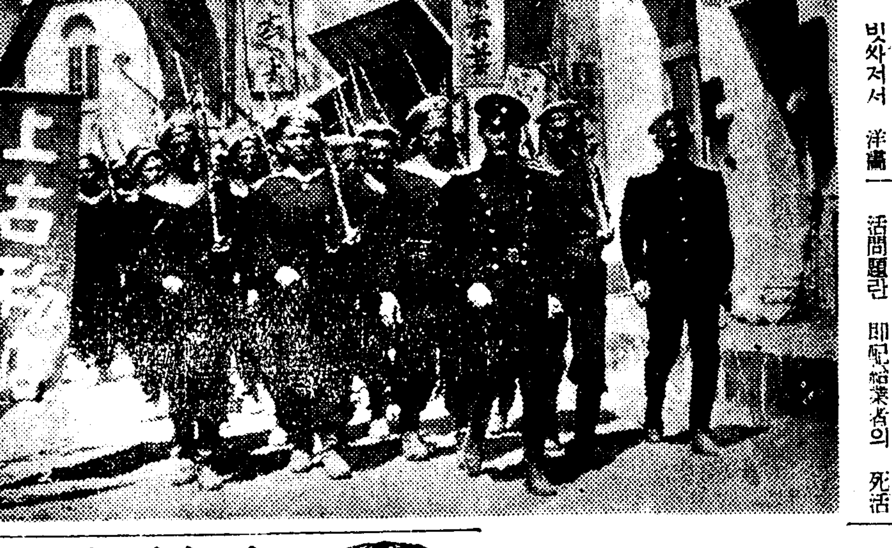

賃貸料引上原因은 稅納과輸入制限

三映社 李創用氏談

洋畵賃貸料引上은 우리로서도하는수업는노릇입니다 어늬 組合에서 共同決議로 引上한 것은안입니다 元來稅金이 올으고 輸入本數가 엄청나게줄엇스니 配給業者가 밥을먹어나가자면 어더케올리지안코견듸여날道理가 잇습니가 勿論常設館의 繁榮이업는以上 配給業者의繁榮은 잇슬수업슴을알고 될수만잇스면 共存해나가라는 생각을 가지고 잇긴합니다다마는 이러케 稅金이 오르고야어더케 뜻대로나아갈수잇습니가 常設館의 死活問題란 卽配給業者의 死活問題입니다 一部常設館에서 競爭을한다해서 無理한 引上과 暴利를 노린다는것은 적어도 業者自身의 良心問題이니 어것은 各其사람에따라달을것입니다

그야競爭으로작고 놉피 呼價되면 노피 呼價 하는대로 上映權을 주는것이 人情이겟지요마는 이것은 例外의 事實이고 原因은稅金引上과 輸入制限으로 말미아마 品薄해진데잇습니다。

大常設館出現과 興行協會의反對

京城市內의映畵館數는 지금만도飽和狀態라고

京城市內에큰 映畵劇場이새로 생기게되엿다。

本町券番에서는 그券番의積立金二十萬圓의 利用方法에 對하야 여러가지로 硏究하던中 이것으로서 映畵劇場을 세우기로 하고 日前그것의 許可願을提出하야 거의決定的事實로된모양인데 場所는 三越後便에잇던 橫濱火災保險과德力의基地 二千餘坪을 買受하야 不日間工事에着手하기로되엿다。그리고 이것의 傍系로서 다시 京城興行株式會社는 五萬圓 資本金의 會社가 中心이되여 이것을 經營하기로되엿는데 여기對하야 京城興行協會에서는 全面的으로 어劇場出現에 反對를聲明하고 몃칠前 朝鮮호텔에모여서 그會의態度를 決定하엿다

그協會의 말을드르면 現在京城市內에 旣設映畵常設館만으로도 벌서 飽和狀態에빠저서 同時沒落의 運命에서 彷徨하는데 여기에 또 劇場이생기면 無謀한競爭만 甚하야저서 나중에는 엇더한地境에 빠질지모른다는데 잇다。

協會의反對運動은 別問題로하고라도 實地事情에엿서서 京城에지금흥행하는 劇場이생긴다는것은조흔일이나 三十萬圓의資本으로는 到底히劇場다운劇場의建設은不可能할것이며 되데야現在二三流館에지나지못할 設備밧게는 안될터이니 이것은本町券番自體로서도 그本意가 那邊에잇는지는모르나 誤算일것이라하야 一般의物議가 이러나고 本町券番의 妓生一部에서도 그다지 탐탁케 생각하지안는모양이며 當局에서도 이問題를愼重히處理하야 그 劇場設計如何에따러서 考慮할意向을가지고잇스므로 이本町券番映畵劇場問題는큰話題를이르키고 一般의注目이集中되는形便이다。

佛獨토피스協作 『旅順港』

近日明治座開封

獨佛토피스協同製作 映畵인 『旅順港』은 東京서 開封되기前에 時局關係로 開封이되나 안되나 注目되든바인데無事히 通過되여 오는十三日부터 市內明治座에서 開封되기로되엿다。『피에르·프론데ー』原作을『니코라스·파르카스』가 監督한것으로『다니엘·다리유』主演(寫眞은 同映畵의한場面)

本社主催 將棋名手對局譜(四)

漢先手 李在鳳 楚 許鐘

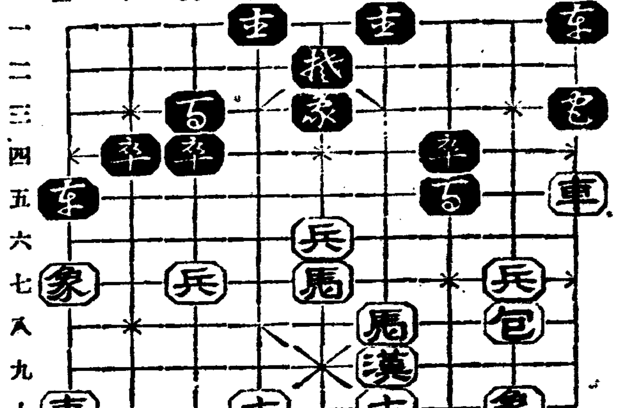

◀三十手圖▶

◀五十手圖▶

[illegible]

라디오

八日(水曜)

◇午後六時 朝鮮俚諺百首 (DK어린이係選述)
◇同六時二五分 어린이新聞
◇同六時三〇分 衛生講演『虎列剌이야기』 崔羲楹
◇同七時三〇分 레코ー드音樂
◇同七時四〇分 講演(國語)ー政務總監官邸로부터中繼ー『今番事變에나타난朝鮮同胞의赤誠』 政務總監 大野綠一郎
◇同八時一〇分 (鮮譯) 通譯官 田中德太郎
◇同八時四〇分 軍歌工夫 婦人從軍歌 奧好義作曲 鈴美合唱團 指導 李鍾泰
◇同九時 銃後美談의三夜(第一夜)ー鮮滿交換放送ー『우리들의赤誠』第一景 慰問주머니(安鍾和作) 第二景빗나는勇士들(朴基采作) 映畵監督同人會 出演 安鍾和 李圭煥 朴基采 金幽影 卜惠淑 姜石燕

九日(木曜)

◇午後〇時五分 俗曲 一、念佛 二、打鈴 三、신아위 四、굿거리 雲樂 韓成俊 大笒 方龍鉉 奚琴 金德鎭 杖鼓 池龍九
◇同一時一五分 家庭時間『新撰料理』(二) 黃信德
◇同六時 童話『少年勇士』 李亨稙
◇同六時二五分 어린이新聞
◇同六時三〇分 經典解說 吳基先
◇同七時三〇分 講演『北支特殊地位』 崔南善
◇同八時 軍歌工夫 爆彈三勇士 戶山軍樂隊編曲 鈴美合唱團 指導 李鍾泰
◇同八時一五分(東) 歌謠曲
◇同八時三五分 一、도라지打鈴 二、密陽아리랑 三、사발가 四、李打鈴 五、노들江邊 細笛 姜龍洙 短簫 崔壽成 李眞紅
◇同九時 銃後美談의三夜(第二夜)『赤心』一場 配役 女(A)…金愛順 女(B)…申카나리야 女(C)…朴貞玉 下村氏…朴齊鳴 그의婦人…胡富月 縣長…方熙林 老李…朴演翎 巡長…金振山 巡捕…方藝江

十日(金曜)

◇午前一〇時三〇分 料理製法
『고사리국』 作及演出 任曙防 效果 郡無之 創作座
◇午後〇時〇五分(東) 洋樂
◇同一時一五分 婦人時間 非常時局과婦人의覺醒 宋今璇
◇同六時(予) 하ー모니카合奏 一、日本陸軍 二、日本海軍 三、進軍 四、進軍歌 五、勇敢한水兵 六、戰友 七、敵은幾萬 八、步兵歌 李貞植外
◇同六時二五分 어린이新聞
◇同六時三〇分 講演『漁業과漁場』 黃文達
◇同七時三〇分 軍歌工夫『爆彈三勇士』 戶山軍樂隊作曲 鈴美合唱團 指揮 李鍾泰
◇同七時四〇分(東) 管絃樂(通俗名曲定期演奏第二十一回) 一、歌劇『카르멘』의 前奏曲…비제ー作曲 (一) 第一幕 前奏曲 (二) 第二幕 前奏曲 (三) 第三幕 前奏曲 (四) 第四幕 前奏曲 日本放送交響樂團 指揮 요ー제프·로젠슈토크
◇同八時〇五分 時調 가、平時調 나、辭說時調 다、지름時調 高永基 朴鍾泰
◇同八時二〇分 大笒 레코ー드
◇同八時三〇分 銃後美談의三夜(第三夜) 一、거룩한犧牲全一景(李圭煥作) 靜雄…獨銀麒 二、戰爭추에忠誠全一景(金出影作) 英植…李鋼龍 어머니…卜惠淑 누의…吳藥 朝鮮映畵同友會 指揮 安鍾和 解說 金一 效果 金寅和
◇同九時 『讀日을맞하야』 總督府社會敎育課長 金大羽

頭腦를 護れ!!

두뇌 보호하자

頭痛 逆上 便秘 不眠

무겁고 疲勞한頭腦로는 生活은暗憺 努力도虛事 明腦確保를 爲하야 健腦丸을 試用하십시요

健腦丸

一劑로 腦의!

血行을 조케하고、熟睡와 快便을주고 神經을 休養해서 疲勞를一掃하는 정말 頭腦明快藥입니다 따라서 單純한 頭痛藥과달라 頭重、逆上症의人、便秘症 不眠、神經衰弱의 病源療法으로서、또事務家學生의 腦力保健藥으로서 널리 愛用되는 良藥으로서

▲安眠이되고 머리가가볍고
▲頭痛、眩暈 耳鳴이消退코
▲上氣、便秘의 苦惱를업새고
▲頭腦를明快히 記憶力을增大함

藥價 五十錢부터十圓 ●全國藥店에잇습

本舖 丹平商會

少年九月號

漫畫特輯號

放學도다가고 그러나「少年」9月號 한卷만 가지면 放學보다도 더 즐겁게 지낼수가잇습니다

※이달의主要內容※

- 시초이야기……金哲洙
- 새소년독본……李克魯
- 건강과햇빛……鄭潤鎔
- 이상한姓들……崔鉉培
- 짐승의양식……編輯室
- 새동요곡보……尹克榮

奇岩怪石大畫報● 사람처럼생긴바위 거북처럼생긴바위 코끼리처럼생긴바위 말처럼생긴바위 개처럼생긴바위 별별바위가 다 잇습니다

童話 白虎 洪一吾 金奎澤畫

이야기 ★李克魯 ★桂貞植 ★金復鎭 ★宋影 ★李箕永 ★任貞爀 ★具本雄

벙글벙글漫畫大會
□밤따기……鄭靑羽
□探偵少年……朴仁樹
□自業自得……鄭靑羽
□바두기괴짝……林炳天
□베리캉……趙春植
□캬라멜……金湘旭
□비행기사냥……高一天
□욕심쟁이……馬聲

□깔깔少年會 □曲馬團畫報 □讀者談話室 □少年娛樂室 □讀者寫眞帖 □척척問答室

•우리들의노래•
■비행기(童謠)……金永一
■도야지(童謠)……朴桂順
■잠자리(童謠)……朴泳鍾
■캄캄한밤(童謠)……文聖植

코찡찡이 連載漫畫 올림픽연습 鄭靑羽畫

歷史 혹부리장군…車相瓚

小說 봉뚝섬…金福鎭

童話 웅철의모험…朱耀燮

探偵冒險長篇小說 白假面 金來成作 똑가치 나타난 두사람의유불란! 어느게 진짜 유불란? 白假面이오겟다는 열두시는 닥아든다……

■愛讀者募集競爭當選者發表■

十部以上團體注文 二割引提供 少年販賣所 全國的大募集

단十錢 (送料一錢) 京城府太平通 朝鮮日報社出版部發行 (振替京城 八五八七)

中部版

龍原의垈地問題 地主側이提議決

【龍原】오래동안 문제중에잇든 龍원부내에잇는 경성(京城)리영균(李永均)씨소유의 대지문제는 지주히인화하야 드듸여 지주는소송을따라 원산집달리사무소(執達吏事務所)에 위임하엿는바 집달리로서도 하는수업시 지주에게 허락식키여 지주측에서도 하는수업시 일본회보케되여 중용으로 알흠은 어느정도까지 송화되리라고 일반은 밋고잇다고한다

會社、工場代表招請 時局認識의座談會

八日午後京畿道會議室에서 聽覺、視覺으로從業員에鼓吹

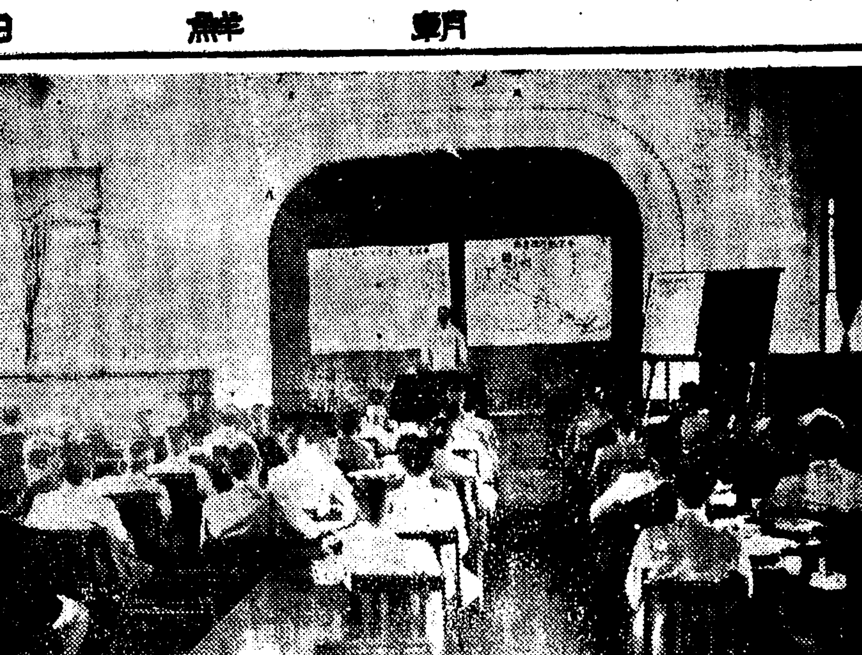

지나사변이 전반적으로 발전되를따라 경기도에서는 도내회사공장 사만여인 종업원동자에게까지 매우며 시국인식을철저히 심히고저 부내에잇는 주요회사、공장종업원 대표를초청하야 시국인식에대한 좌담회를 열고자 얼마전부터 준비중이든바 드듸여 팔일오후한시부터 경기도회의실에서 종업원대표 약백명을초청하야 도간부와 몃군부의추조(秋條)좌와를 석미해 종업원에게대한 시국인식방책간담회를열엇는데 도에서는 먼저 그들대표자로부터 사변후 종업원에 대한시국인식에 대하야 각공장에서시설한것을 청취하는동시에 도의안으로

一、강연회、강담회 좌담회강담 「라듸오」등청각(聽覺)으로통하는것

一、활동사진、미담집가타인쇄물배부、시국관계『포스타』신문과시국사진게시등 시각(視覺)을통하는것

一、신사참배、군대의환송영、위문주머니거출 국방헌금 또는 애국저금、애국로동(愛國勞働) 출정군인의집의문、방공방호훈련 군가련습등 실천(實踐)을 통하는것

등을 제시하야 각공장에서 그사정과환경에따라적당히 실시장려식혀 종업원로동자로하여곰 총후국민의신념과 국민정신을함양하도록하여주기를희망하엿다

(사진은 간담회회장)

京畿道民의全體로 軍用機獻納計畫

年收入三萬圓以上資産家等 二百八十名을發起人으로

경기도에서는 지난칠일오후한시부터 경기도청회의실에 경인지방유력자 삼십여명을 초청하야 도전체로서 군용기를헌납코저 여러가지로간담한끄테 경기도군용기헌납기성회를 조직키로결정한후 우선발기인(發起人)을선발할 전형위원을 선정하엿다 함은 이미보도한바어니와 전형위원은 그후여러차례 회합협의한결과 경기도내거주자로서 매년수입약 삼만원이상의재산가 이백팔십여명을 전부발기인으로선정키로되야 구일오후 한시부터 경기도회의실에서 드듸여 발기인회의를열고 군용기헌납에 관한구체적 방책을협의키로 되엿다한다

秋季淸潔施行 鍾路署管內에

부내종로서에서는 오는이십일일부터 다음과가티 추기청결을 시행하기로되엿다 雨天인때에는 最終日의다음으로 順次延期施行함

▲九月二十一日 長沙町 樓閣町 貫鐵町 薰井町 鐘三 寬勳町 觀水町 樂園町 敎巷町 鐘二 鐘三 瑞麟町 一……九 二南大門通 仁寺町 鐘二

▲九月二十二日 桂洞町 齋洞町 寒洞町 慶雲町 勸農町 雲泥町 益善町 臥龍町 苑南町 嘉會町 安國町 堅志町 松峴町 八判町 三淸町 花洞町 昭格町

▲九月二十四日 公平町 淸進町 鐘一 中學町 壽松町 司諫町 光化門通二…七六 光化門通 鐘一 都染町 瑞麟町 淸進町終 西大門町 唐珠町 西大門町一 西大門町二 內需町

▲九月二十五日 內資町 社稷町 弼雲町 內需町 體府町 昌成町 通義町 積善町 玉仁町通 仁町 樓上町 樓下町 宮井町 新橋町 孝子町 淸雲町 光化門通一

金浦監視哨役員決定

【金浦】북지사변발발이래 김포군에서는 여러가지로 시국에적당한 시설이속행하는일방 관민이합동하야 국방에성의를 다하고잇는데 그중에도 김포방공감시초는 그활동이 맹렬하다는바 그여원이되여 전시에 봉공하는분의씨명은 다음과갓다

哨長朴一陽 班長鄭濬 孔玉成 鄭銀東 金學雲 ▲副班長姜炳勳 吳鴻燮 崔洙喆 崔龍得 ▲哨員 陳永春 朴鋼完 金壽吉 李甲出 方今松 金東淳 姜錫根 金錫煥 金忠吉 李相勳 申奉雨 黃德用 鄭淳哲 金興用 沈南燮 嚴斗燮

長湍郡의國防獻金

【長湍】비상시국을 당하야 자진헌납하는 국방헌금은 나날이 지면을통하야 보도되는바이나 금번 장단군(長湍郡)내에서도 다음과가튼헌금이잇섯다

江上面馬場里古野洞靑年會二圓五十錢 江上面釜浪里靑年部婦人部一同九 大南面長佐里吳金生外十四名六圓 大南面佳谷里佳谷洞婦人夜學會代表朴外十五名十圓 津東面東場里靑年會外九名二圓 外二十四名二圓五十錢 郡內面邑內婦人會十圓 校同窓會二十圓 郡內面邑內共勵組合長明外十名十圓 長湍儒業組合明外二十九名九圓 郡內面芝山里會部長永外十四名九圓 郡內面松山里防護團婦人會十三名三圓六十五錢 郡內面山里防護團靑年外三十名二圓九錢 敎鍊中書正泰二十圓

중되러간 어머니를 金剛山에차저서

疲勞와飢渴에病까지呻吟 平壤富豪의딸善英(一六)

【通川】열여섯이라는 방긋오스려는 어린소녀가 어머니를차즈러 라랑의쓰라림과 괴로움을바드며서 기픈개울과 험한산을넘더드며 수백천리를거러와 어머니를차젓스나 차즈려는 어머니는 영영차즐길이업는이때 설상가상으로 기근과피로에울고잇는가엽슨소녀에게 병까지알케되여 냉방에홀로누어 저―한울을우러러보면서 눈물과한숨짓는 가엽슨 어린소녀가 강원도회천군에잇다

가엽슨소녀의 사실을알어보건대 소녀의부친은 평양부내에서도 손꼽는부호윤병일(尹炳一)(소○)씨로 슬하에는 오식딸하나인 선영(善英)(一六)이란 지금꼴고잇는 여식하나뿐이엿섯다고 한다 이에윤병일은 자식을엇고저하는 욕심에 애첩을하나 어더드리니 엇지내외간의금슬이 전과가트랴 본처선영의모친은 고만세상죄의을 눈으로보지안흘것을맹세하고 지금으로부터 오변전에 강원도 금강산에드러가 승려가되고저집을나갓다고한다 선영의모친이집을나간후부터 계모의구박과학대는 잔약한 선영으로서는 참아 견될수가 업섯다한다 그러저러 선영의 나이 열여섯을 마즈려는 금변봄에 그의아버지 윤병일은 가장 사랑하는딸 선영이를 남겨노코 이세상을하직하엿다고한다 선영의부친마저 업서지자 재산에눈이어두운 계모는 모―든재산을 거더가지고 선영에게는 너의어머니는 강원도금강산에가서 잘살고잇스니 그리로가라는 한마듸의최후선언을남기고 어대론지 가버리고말엇다고한다

세상의험난한것을 하나도 모르는 어린선영이는 오냐어머니가짐을 나갈적에 나의머리를씨다드므면서『이어미는 강원도금강산에가서 머리깍고 장삼입고 개하고 나무열매를먹으면서 중이되리라』하고눈물을흘리면서떠나든 어머니가 행여나 금강산에잇슬가하고 거러서 금강산에 도착하여 팔마구랄자를 모조리 차젓스나 차즈려는 어머니는 업고 피로와 기근에우는불상한몸에 설상가상으로 병까지알케되여 오든가도중회양군가로에서 눈물과한숨만지면서 아득하얏길을생각하고울고잇는 그광경을회사무원수김혜수(金惠洙)씨가 보고 불상히여기나머지에 어떠한곳지기가 나을동안은 씨가보호하고저다려갓다고한다

投資로본江原道 會社數만八十三個

公稱資金一千六百萬圓突破 拂込資金百七十萬餘圓

【春川】처녀지강원도(江原道)를 리려할 각종의기관은 근자에이르러 농(農)상(商)공(工)으로 수산(水産)전기(電氣) 등기타 각개에 잇서서 상당한 격증을보이고 잇스며회사조직(會社組織)으로된것이 팔십삼개소나 되는데 그공칭자본금(公稱資本金)과 불입자본금(拂込資本金)을 조사한바에의하면다음과갓다

	社數	公稱資本金	拂込資本金
農村業	五	二〇〇、〇〇〇圓	一四一、〇〇〇圓
商業	一六	八九五、三〇〇	三七五、八〇〇
金融業	六	(全部支店)	
工業	二九	一、四二八、七六五	六八三、三七八
水産業	六	三七五、〇〇〇	二九一、七五〇
運輸業	一六	二、九三四、一八〇	八、七四七、七五〇
電氣業	四	三三〇、〇〇〇	二七〇、〇〇〇
鑛業	一	八、〇〇〇	八、〇〇〇
合計	八三	一六、一六〇、九四五	一、七七〇、九二八

四萬圓臺에肉薄

江原道內의國防獻金

【春川】지나사변이 확대됨을따라 불일듯이 일어나는 국방헌금(國防獻金)열은 각게에 적지안흔 충동을주어 그간 강원도내의 헌납금액은 지난 오일현재로 경찰서에서 취급한분이 삼만이천칠백십칠원구십칠전 기타가 칠천오백오십일원십오전으로 합사만구천이백이십팔원이십전이 나된다고한다

電線修繕中에 感電墜落重傷

【洪川】전선을수선중이던 우편소종사원이 감전을바더 추락하야 중상을당한사실이잇다 지난구일오전十시경 홍천군두촌면자은리(洪川郡斗村面自隱里)일대에 전선이 단선되여 이를수선하려고 홍천우편소(洪川)종사원의 김종봉(金鍾奉)(三一)은 삼화선(三和線)에서 작업중을하히도 갑자기 감전되여 삼십여척이나되는 전주로부터 험악한암석에 추락하야 혼도상태에 빠젓다가 겨우정신을 차려 물을마시려고 전번에를 와서 신음하는것을 때마침 지나가든 사람이 발견하얏다 한다

軌道에고자다가 牛手일흔醉客

水仁鐵道의事故

【水原】지난칠일오후시경 수원군 매송면 야목리(水原郡梅松面野牧里) 라인원(羅仁元)은 인천을출발한 경동철도주식회사소유 기동차를 운전수 강원석(姜元錫)이 운전하야 그날 오후구시 수원을향하다가 상실이 당한 수인선철도 궤도에서 자다가 물의에회를 당하야 수족이 상하엿스나 생명에는 아무관게도 업슬듯하다한다

伊川郡安峽、東面間의 警備電話線切斷

約四十米突을窃取

【伊川】강원도이천군 안협면외 란리(伊川郡安峽面)에서 잇는 헌장실서 소화인지 지난이일경 동면(東面)과 안협면(安峽面)간의 경비전화선(警備電話線)을 『가탕의 전선(電線)』을끈어간 사실이 발견되엿다 비상시에 특별한 경계가 필요한금일고와가티 괴이한 사건이 발생하야 이천경찰서에서는 긴장한 가운데 범인수사에 로력중이라는데 이천군내에서 이와가튼 전선을 끈어가는사실은처음보는일이라고한다

蘇萊서도時局講演

【蘇萊】연하비상시국에 감하야 일반민중에게 시국을 강조하기 위하야 오일오전十시부터 소래공립보통학교(蘇萊公普校)강당에서 부평군수 허섭(許燮)씨이하 각관공리와 유지청년이 집합하야 시국강연이잇슨후 오후부터 소래청년단에게 일야강습회를 개최하야 익일오전十시무사히 폐회하엿다

大部分은歸國

【春川】지나사변이 점점 확대됨을따라 춘천일대의 지나인들도 그간 대부분 귀국하고 지금 열두명이 남어잇는데 조사한바에 의하면 국제관계가 최악의 경우가 아니면 귀국치안흘모양이라한다

滯貨對策講究次 研究委員會常設

仁川商工會議所에서

【仁川】지나사변발발이래로 화물수송의제한과 기차시간변동으로 종전대로 화물의 수송을할수가업서 당업자간에 지장은불론 인천가튼곳은 체화(滯貨)로 인하야 가장큰문제를 일으키고잇는바 인천상공회의소에서는 지난칠일철도선박운송등 관계자를 소집하야 그대책을 강구한결과 맛참내 회의소내에 상설위원회를두어 이에대한 문제를 수시연구와회케하기로하얏다한다

水原邑處事의 不徹底에非難

【水原】금번 수원읍의 세입세출 추가갱정예산안을보면 작년부터 문제중에잇는 공설운동장부지로 편입된 수원읍 북수정 주용순(水原邑北水町朱容淳)씨의 뽕나무 대금이 추가되여잇다 이뽕나무대금은 금춘수원읍에서세입출예산편성을 하야 읍회에서심의할적에 뽕나무일주에 대하야 대금을 오전식 계산하엿슴으로 모읍회의원으로부터『뽕나무가 메뚜생이나 되는지 알수업스나 매주오전이라는것은 넘우 싹지아니하냐』한즉 매원의장은 『기술자가 적당하게 평가한것인즉 쌀것이 업다』고 답변한것이 아직도 읍회의원 귀에기억이 남어잇슬터인데 지금 와서는 그당시의 조사가 불충분하야뽕나무도 오백삼십여주나늘고 토지수용령 적용재결에의하야 가격도매주십륙전식 인상치안흐면 보상할태도가 업서서부득이 칠백사십오원을 추가한것이라고 매원의장이 설명을하자 의원측에서는 넘어도모호하고 불철저한 사무처리라고 질문을하엿는데 이가튼일이 세간에전하야 일반시민들은 읍에서처리하는사무귀미돌수가 어나고비난이 자자하다한다

地方人事

▲金永右氏(伊川有志)三男和洙君과孫圭植孃의 結婚式을 六日正午京城호텔에서擧行

長篇小說 花冠【41】

李泰俊作 金奎澤畫

세화살(卄五)

『울흔이니다』

배필현은 서슴지 안는다。

『그럼 왜 또 차즈시느냐 말야요、차즈시던 여성이 정히이기때문에 정히와 약혼하신것 아닙니까?』

『거야 그럿습니다 그러나 그건 그때까지에 자저진것이 정히엿지오…그후엔어떠케 눈을 감고야 삽니까?더행복일수잇는 상대자가 보일때 어떠케 눈을 감습니까?한번 약혼햇다는 그 형식때문에요?그러타면 정히란 날 괴롭히는 부채(負債)와 가튼 의무일뿐아니겟습니까?』

『……』

『애정의 결합이 아니라 한개의무로써 주소(住所)나 가리한다는건 비극이 아니고 무엇니까?』

『왜 애정이 업서요?애정이업는걸 왜 약혼하섯나요?배선생은 조곰도 자기의 의사는업시 하신건가요?』

『그때 잇섯단 뜻이 아닙니까?내말이…』

『그럼 작고 뎌조흔 사람、뎌조흔 사람하면 한이 업슬것 아닐가요?만일 말예요…… 제가 배선생과 약혼한다처요 하며라도 저보다 또 뎌조흔 여자가 나타날땐 저역 제이의 황정히가 될것 아닙니까 그럼?』

『……』

『배선생님은 욕심이 과하신것 갓습니다 지금 이런 광경을 정히가 안다면 얼마나……』

하며 동옥은 달을 처다본다。

송전해변에서 약혼자의 거취를 궁금해하며 우울히 거닐을 정히를 생각하니 배필현의 행동이 더욱 미워진다。그러나 아모리 자기로 말미아마 속을 태우는 사람이요、자기로 말미아마 이미 약혼한 여자라도버리기를 주저하지 안는、열병과 가튼 애욕을 품은 사나이라생각할때、할말이 잇다고 해서한두마듸로 저쪽의 입을봉해노흘 수는업슬것가텃다。더욱 호젓한 주위와 배필현의 꺽지센성격이 상당한 무게로 감박하는것이엇다。

『잠간 봐치만 정히、배선생님을 여간 존경하고 사랑하지안어요 이해케하시는건 제게나 정히에게나 죄세요』

『아닙니다 전 아닙니다』

하고 배필현은 조금도 수그러지지 안는다。

『왜 아니야오 아는데 제게 이런말씀 말아주세요 제가오늘속아오름 어제 뭐라고 또하진안켓습니다 또정힐 위해 이러케하신것보다 비밀을 직혀드리겟습니다 전 나려가겟습니다』

하고 동옥은 길을 돌아선다。

필현은 날새게 한거름 떠나서며 길을 막는다。

『제가 동옥씰 완력으로 어째지 안는단건 아까 말슴드렷습니다 그러니까 제가 소회를 다 말슴드릴 기회 주서얍니다 아직 초저녁입니다 밤을 새면 좀 어떳습니까?동옥씰 사랑하기 때문이아닙니까?나로선 일생의 가장중대한순서의 하납니다……어째 정히와 파혼하는게 죄니까?나도 그건 충분히 생각하고 하는겝니다』

『그럼 죄가 아니고 뭐야요 자기와 약혼하고 그걸 널리발표해노코 이제 와 약혼을직히지 안는건 정히의 명예와 행복을 짓밟는것 아니야요?또 사회에 대해서도 약속을 이행하지 안는것 아니야요? 악이 아니고 뭐야요?』

『네、그만치는 저도 생각해봣습니다。그러치만 선악이라거나 공죄라는덴 표준이 잇서야 할겝니다 막연히 관념상으로 선이라거나 악이라는덴 불복입니다』

『누가 막연히야요?』

『동옥씬 무얼로 선악을 표준하십니까?』

『무얼로라뇨?선악을 표준할만한 상식이 업슬가봐요?배선생님은 자기 양심이나 자기 상식쫌으론 선악을 구별할 자신이 업스십니까?』

『허!양심요?상식요?그러니까 막연하신거란 말입니다』

『왜요?무슨 말슴이야요 그게?』

『양심으로 지금 세상을 살수 잇습니까?양심대로 선악을 구별해 나간다면 양심업는 사람이 누굽니까?인류가 이십억이면 이십억 다 예수나 석가라야 할것아닙니까?그런데 왜 예수나 석가는 몃천년 동안에 맥찐한 역사람 중에서 겨우 한두사람이 낫습니까?난 성인이 못될건 단념합니다 즉 양심대론 이 세상을 살아나가지 못할겝니다 그러니까 양심이란 공연한 내정신상 맹장(盲腸)일뿐입니다 그러니까 내가 행할수 잇는 이 시대에맛는선악의 표준을 따로발견해야할겝니다』

平壤南門通【電一八二九番】
卸賣 高麗藥局
主藥劑師 高學洙
一般藥品 衛生材料 完備

招聘
一、機械工業技術者 三人
高工又는甲種工業出身者로實地經驗이有하면工業朝鮮에獻身的努力을할心約하는者에限함
一、工場事務員 二人
甲種工業出身者로多年實地經驗이有한者
右希望者는自筆履歷書(寫眞添付)持參
京城府永登浦町 極光工業株式會社
電話永登浦(長)三五七番

●金鶴의綜合化粧料
口紅 입술연지
루―쥬는濃하고煌忽하게긴쓰루가가진自然의色調와가티! 3種•各•40
ほほ紅 뺨연지
日本人의皮膚組織에 斷然다른外人化粧品의模倣이아니다 3種•各•30•50
まゆ墨 눈썹을그리고얼골을살리는高級먹! 各•35
金鶴 キン ツル

目下大好評인・蔘部 開城이나은消滯良藥
定價 10 20 50 100 300
單一粒으로 效果滿點이오니 一次試用하시면 證驗하실줄압니다
到處藥店에서 販賣함
製造本舗 合資會社 高麗蔘業社
開城府北本町
電話長四八番二一一番
振替京城三二九九番

戰時體制 經濟整備 ⑥

消費統制登場

貿易管理의 裏面作用

戰時體制編成의 一翼으로서 登場되엇다 一言으로 消費統制라하나 現在 日本에잇서서는 消費統制에 두가지 意味가 包含되여잇다 하나는 一般的消費節約으로 [illegible] 提唱한 그것이며 또 하나는 貿易管理의 役割을 充分히 遂行하기 爲한 [illegible] 것이며 現在政府가 目標로하고잇는 消費統制는 後者이다 一般的인 消費節約運動이라하야도 그意義와 役割은 반드시 輕視할수업는것이 [illegible]

消費統制의 內容

새로 消費統制가 戰時經濟의 [illegible] 나 問題는 時期와 方法이다 [illegible] 輸入에 對하야 [illegible] 하는데 不過할것이다 그런데 政府가 取하려는 消費統制는 直接的으로는 國際收支의 適合 또는 生産力擴充을 有利히 展開하기爲한 方策으로서 이것을 端的으로 말하면 輸入物品의 消費統制이다 貿易統制가 表面이라하면 消費統制는 그 裏面에 該當한것일것이다

消費統制의 對象

그러면 어떠한 物品이 消費統制의 對象으로되는가 [illegible]

는것은 輸入品中 非常히 金額이 만흔 것 即 棉花, 羊毛, 鐵, 石油, 펄프, 고무 其他 所謂軍需品에 屬하는 一聯의物品이다 政府가 考慮하고잇는 消費統制의方法을 들면大體 다음과갓다

一、棉花, 羊毛=國內消費品의 綿絲, 毛絲에對하야 「스터 플파이버-」를 混用하는것은 實施의 例도잇서 工業으로도 [illegible] 生産 [illegible]

一、鐵=[illegible] 消費 [illegible]

一、石油=[illegible] 木炭自動車의 普及等을 [illegible]

一、「펄프」=人絹用「펄프」의消費는 節約하지아니하면 [illegible] 그 대신 製紙用「펄프」의 [illegible]

消費를 制限한다 이에對하야 [illegible]

一、고무=軍需用以外의것에 고무使用을 [illegible]

根本은 輸入抑制

[illegible]

軍需品目의 統制

[illegible]

消費統制의 效果

[illegible]

朝鮮의 資金統制

國防産業資金을 第一義로하고 普通 不動産 不急資金은 梗塞

各金融機關에 監理官

戰時體制編成에依한 資金統制法의實施에伴하야 朝鮮에서도日本內地와 同樣의勅令으로 資金統制令이 公布케되엇는데 統制의目標는 大體國防産業資金을第一義로하고 一般産業資金、普通不動産資金其他不急의資金은 거의梗塞狀態에陷할것으로 想像된다 統制의 主體는 日本內地에잇서서는 委員會를 設置하야統制의 主權을 取케되엇으나 朝鮮에 잇서서는 同樣委員會設置는 아직未定이오 或은 各金融機關에 專屬監理官을두어 資金의性質融資限度等을 審査하고 統制를 圖하리라고도 한다

한편 融資着手方針을 決定한것은 社債買入과共히 金融市場의 緩和에 相當한 效果를期待케하는同時에 時局産業의 生産促進을助長할것이라하야 注目된다한다

鮮銀券膨脹

發行餘力僅少

保證準備屢倍大한 鮮銀券發行擴張實施의 頭初(九月一日)에는 發行餘力一千萬圓이잇섯스나 九月七日繰越로는 發行高가 一億六千八百三十二萬六千圓에 對하야 正貨準備는 六千八百四十四萬九千圓으로 거의 發行餘力이 削減되엇다

事業을 三種分類

資金調整法根本方針

臨時資金調整法의 運用에 當하야 臨時資金調整委員會의 準備委員會第一回會合은 四日午後四時 藏相官邸에서 開催하고 會長石渡大藏次官以下 各委員이 出席하야 臨時資金調整委員會에 附議할 原案作成에對하야 協議한結果 法의 適用을 受할 新設擴張, 改良의 事業範圍를 左의 三段으로하기로 大體意見의 一致를보앗다

一、原則으로 事業設備의新設擴張을 認하는것=國防에 直接關係잇는 産業 及 이와 가장 密接한關係잇는 基礎産業으로서 (가)生産設備가不足한것 (나)가까운將來에 生産設備의 不足을 招來하리라고豫想되는것

二、原則으로 事業設備의 新設、擴張、改良을 認치안는것=生産力이 過剩한事業、奢侈品의製造業、此際不急不要라고認하는事業

三、一、二에 屬치안는事業、國防과의關係、國際收支의關係、그他諸般의事情을 考慮한후 新設、擴張、改良을 認하는것

▲機械製造業=銃砲彈丸、兵器類自動車、飛行機、필프機械、工作機械、採鑛選鑛精鍊機械

▲造船業=鋼船

▲化學工業=硫酸、硝酸、구리세린、메타놀의 製造業

▲電力工業=發電送電等

五十萬圓以上

會社에 認可制

資金調整法實施에 際하야 具體的으로 如何한 事業을 在三項目의 어느것에 屬케할가는委員間에도 여러가지 議論이엇는바로 第二回會合은 五日午後四時 藏相官邸에서 開催하고 前日의 審議에 繼續하야 具體的對策에對하야 意見을 交換한結果 第四條의 「命令의定하는會社」라는것은 公稱資本金五十萬圓以上의것으로 하기로 決定하얏다

認可確實할 産業의 種類

事業의 新設、擴張、改良을 原則的으로 認可할 範圍內에잇다고 보이는 事業은 如左하다

▲採鑛業=金、銅、鐵、石炭、石油、水銀、鉛、亞鉛、錫, 안치모니-의 各鑛

▲土石採取業=明礬石、알루미늄原料粘土

▲製鐵業=슨례-즈파이프-

▲金屬工業=鑄鋼、鍛鋼、一貫作業、압[illegible]

興銀의 金融緩和

積極具體策決定

【東京電話同盟】興銀에서는 非常時金融對策에 對하야 日銀과 緊密한 連絡下에 各種對策을樹立하얏는데 臨時資金調整法의議會通過를기대려 本格的融資를行코저 各種具體案을 考究中이든바

一、政府用品의 受注處에 在한 政府의 文書를 擔保로하고政府支拂分의 八割乃至九割을限度로서 融通함

一、興銀의 引受發行에 依한社債를 現行生保、證券業者等一般金融業者의 希望에 應하야 市價로 買入하고 一般社債市價를 維持키爲하야 必要에依하야는 興銀自身이 積極的으로 市場에出動하야 買入함

一、政府支拂의遲延이 金融梗塞의 原因의 一端이되는 點에鑑하야 資金의 前拂의二方針을決定하고從來政府支拂國庫에 [illegible] 政府注文書擔保에依

熟練工入所式

朝鮮工業協會가 國策에順應하야 進出키로된 熟練工養成은希望者中에서 電氣百名、機械百二十名合計二百二十名을 詮衡하얏

輸出入制限品目

木材、棉花、羊毛、鐵材의四種

朝鮮台灣에도適用

吉野商相은 輸出入品等에 關한 臨時措置에關한 法律案의 適用을 受할 品目에關하야 六日의 衆議院同法案委員會에서 宮澤胤勇(民政)鈴木英雄(政友)兩氏의質問에對하야 如左히 言明하얏다

一、同法案第一條의 規定에依하야 輸入의 制限을 受할것은 棉花、羊毛、木材로하고 此等의 原料는 輸出도 制限된다

一、同輸出의 制限을 受할것은 鐵材로한다 그러고 軍需品의 輸出에對하야서는 軍需工業動員法第六條를 適用한다

一、同法案第二條第一項의 製品의 製造에 關한 命令事項에 라는것은 例하면 棉花、羊毛를 原料로하는 製品에對한 스테-플·파이바-의 混用에 關한 命令等과如한것이다

一、同條第二項에依하야 使用又는 消費의 制限을 受할 物品은 例하면 不急이라고 認定되는 劇場、百貨店、그他建築用의鐵材 及 橋梁 그他 土木用의 鐵材等으로한다

一、同項의 配給、讓渡에關한 命令中에는 販賣價格에關한 命令도 包含되는것으로한다

一、本法은 朝鮮、臺灣、그他의外地에도 適用한다

朝鮮貿易額

十億圓突破

一—八月까지의 合計

財務局調査=本年一月以降 八月末까지의 朝鮮對外國及對日本內地貿易의 合計는 十億百萬圓으로 이것을 前年同期의 八億六千七百萬圓에 比하면 一割七分의 增進이다 그內容은 對外貿易總計一億六千八百萬圓으로三割七分, 對日本內地貿易은 八億三千二百萬圓으로 一割二分의各增인데 對外輸出과如한것은 八月末까지의 合計가 七千五百八十九萬圓에 達하야 實로 七割二分의 激增이어서 但 事變以來

冬物雜貨

需要減退!

夏季以來의 輸送制限과 時局影響을受하야 一般商取引은 極度로 萎縮되고 小口當用에限하고잇는데 九月에入하야 輸送制限의 一部緩和를보앗지만 一般의買氣는 依然萎縮狀態로 全然大口需要라고는볼것이업다 商況이 [illegible] 冬物雜貨商에 [illegible]

貨物輸送緩和

省線發朝鮮着

時局關係로 鐵道省線發 朝鮮着通過貨物은 從來 生活必需品에 限하야 取扱되엇스나 今回 輸送力이 緩和될 可望이엇스므로 六日부터 一般貨物에 對하야 一日二百噸以內를 引受키로되엇다

中絶의 繼續으로 相當大量의 取引을 期待하얏던 問屋業者의期待는 背馳되엇다 어需要의 萎縮原因으로서는 地方問屋側의 金融難이原因으로보이며 小賣商方面에서는 本年의 麥, 繭, 棉의 增收를 비롯하야 米의 豐年期待로 實需는 增大되리라고보고잇다

細農級의 肥料購入改善

農林局에서는 肥料配給問題에 關하야 來二十日부터 三日間 各道肥料主任官協議會를 開催하는데 이會議에서는 今回의 配給統制에關한 諸問題外에 細農에對한 肥料配給改善問題가 農林局으로부터 提案되리라한다 이것은 細農中에는 肥料資金에 窮한結果 高利를알면서도 正租와 藁等의 生産品으로 返濟하는 約束으로 商人으로부터 肥料를 借入하는 者가 만코 其中에는 十割 二十割이라는 法外의 高利도적지안은 現狀을 곳치어 細農階級의 救濟를 圖謀하자는것으로 具體案에 就하야서는 各道의 意見을 聽取한後 決定할터이나 大體 全南과 平北에서 하고 잇는 肥料共同購買組合과 가튼것을 全朝鮮에 普及할 意向이라한다 全南에서는 十人 乃至 二十人을 一單位로 組合을만들고 이것을 面마다 面長이 統括하야 共同으로 肥料를 買入하는 組織인데 組合數는 五千에 達하고 好成績이라한다 今回 全朝鮮에 普及시키고저하는것도 大體 이것과 가튼것으로 部落마다 肥料契를 組織케할지 或은 殖産契를 活用할지는 會議에 諮한後 決定되리라 이다 肥料를 低價로 配給한다는것뿐아니라 消費의 合理化도 圖하기爲하야 施肥의 指導를 併行할수잇는 機構로 할터인데 農會가 本部가 되리라한다

米穀低資樂觀이나

問題는 自己資金

米穀資金問題에對하야 殖銀當局에서는 如左히 보고 米穀低資融通에就하야서는 樂觀問題는自己資金의 融通은 그資金의 性質이短期인關係上 朝鮮經濟에 貢하는 重要性으로 取入不能이잇는 萬無하다 總督府當局도 極力折衝中임으로 安心하야도조타한다 그러나 問題는 自己資金으로例年의貸出로보아도 低資의 過半을貸出하고잇고 低資受入인 十一月上旬까지는 自己資金으로前年에比하야 一割의 增收에 當하얏섯는데 本年은 豐作으로前年에比하야 一割의 增收에 當하고 浮動米는 이增收로 만케될것이니 需資가 加重한다 勿論各機關도 極力米資에 對하야便宜를 圖하겟지마는 [illegible] 官當行할方針인데 金融梗塞인만큼 前年程度로도 自己資金을내기가 困難하야 金利는昂高되리라한다

天津서見本市

朝鮮貿易會主催 北支見本市는 來二十五日 仁川出帆 阿波共同丸山丸이諸商品見本及 卽賣食料品等約八百噸을 積載하고 二十八日頃天津着 月末或은 來月上旬天津에서 見本市를 開催할豫定이라고

京城公會堂에서

八日午前九時부터 京城公會堂에서 殖産局長、實田商議會頭等 官民多數臨席下에 入所式을 行하얏다

中央線八工區落札

鐵道局에서는 八日午前十時中央線第八工區의 指名入札을 行하얏는데 九十一萬六千七百圓으로 鹿島組에 落札되엇다

○鮮證券金融拂込=朝鮮證券金融에서는 來十月一日第四回拂込十二圓五十錢을 徵收키로 決定하얏는데 同社는 資本金百萬圓金額拂込이된다고

今日의市勢 (八日)

株式

少落後에 益高

前場一息 昨後場好勢大引後今朝는 東新四十錢低인 百二十四圓六十錢 鐘新一圓四十錢低인 百二十二圓十錢 大新不變인 七十七圓三十錢 朝新十錢低인 二十七圓七十錢으로低弛寄付後 東新百二十四圓九十錢 鐘新百二十三圓二十錢 朝新二十七圓八十錢에 更强大引

後場好勢 後場은 興銀의 金融緩和策決定을 好感하야 東新百二十六圓, 鐘新百十七圓臺로 올랏다가 少戾모양이다 (三時記)

賣時代旣去?

支那事變의 有利展開、東株의 投資會社及 生保團의 買出動을 傳하야 一段活況을 呈하야 好轉하얏을 보이엇스나 弱氣로서는 事變長久化로 急速終局難으로 增稅等의 今後實際影響을 重視하야 前途樂觀은 不許하고 民實賣하는모양이다 緊急한問題는 金融緩和策인데 今般臨時議會의 賀屋藏相의 演說도 漠然하게 稅制整備를 言明한데 不過하고 時急히 臨機措處를할 아무具體案이업는듯하며 投資會社도 暴落을下支하는範圍를 不出하리라 하야輕視하는모양인데 果然도 賣方에게조흔市勢가 나오리라고만은 미들수업는點이잇섯다

惡材엔免疫性

이때까지의 豫想할수잇는範圍의 惡材料도大體實施되고 投資會社의出現 生保團等의 買出動을 好感하야 市勢는一轉上向되는터인데 弱氣로서는 根本的으로 資金統制의 强化에 依한 影響이 今後에 나타나게되며 英佛의 背景으로하는 支那의 聯盟提訴等은 크게 注目되는바라하야 市勢를 輕侮하는만큼 도리어 市勢는 惡材料免疫性으로 買方의 熱上을 招케되지나안흘지 興味視되엇다

國債

好人氣나 區區

【東京電話同盟】金融統制後緩和策決定으로 好人氣이오 實物四分利債는 十錢 乃至 十五錢高 佛貨債도 二十錢上昇이엇다 長期는 一巡으로 買氣가 乏하고 五分利債는 五錢 乃至十五錢引緩

期米

少落後 昂進

前場少落 今朝는 雨天으로 阪地初收弛에 一錢인 十丁反落을 播하고 中心大圖無九錢인 九丁五十低로 先限은 二十七圓三十一錢인 十一丁低로 開始後 阪堂二節十錢으로 ○九錢이 逆締順勢

下旬局鐵荷動狀況

▲鐵道局八月下旬分 荷動狀況은 初旬부터 受託制限의 緩和에 依하야 正租、大豆、生果、野菜、新木炭、石炭、鹽、鮮鱈干魚、肥料、雜貨는 增加되고 其他品目은 減少되엇다 本旬成績은 二十二萬三千八十噸으로 前年同期에 比하야 一萬二千二百五十六噸增이다

(九月四日) 業賣店 京城府本町二丁目 一〇六 鈴木作文

[illegible advertisement]

市場六感

株……下値는 保證되고 제법 上伸되더니 今前場은 一押으로 氣迷 ▲後場은 다시 强調 民賣를 거더 차고 인로 「코-스」를 取할려인가? ▲惡材料는 總統으로 되더니 戰局을 樂觀하야 戰捷市勢가 나올판? ▲蘇聯關係가 잇고 統制가 머리를 들고 잇기는하나 恐怖症이 一掃되엇을 뿐 [illegible]

米……今日은 白露、再明日은 二百十日! 今日의 天氣良好로 보아서는 二百二十日도 無難할것같다 마는 天氣라는 흔히 [illegible]

今日은 白露!

天氣는 良好!

昨日 瑞華方面에서 西北으로 進路를 取하고잇는 颱風은 或 中途에서 方向을 轉換할지 몰라서 米界人은 憂慮하든 바인데 今日은 白露의 當日로서 當地는 前後快晴으로 可謂秋天一碧의 淸新한 氣象을 보이고 東京은 雨天으로 大阪은 快晴 下關은 雨天으로 [illegible]

後場昂騰 後場은 二十七圓三十八錢에 寄付後 四圓十七錢低인 五十五錢에 까지 올낫고 五十錢이엇다

米穀法案可決

去三日부터 開會한 臨時議會는 昨七日까지 衆議院의 審議를 거듭 하야 모든 原案二대로 全員一致로 可決되엇다 [illegible]

正米

双方氣迷

保合

京城保合 地場必需米側及精米側의 原料注文一巡의 此際 各地期米도 一息狀態로 市中에關散하야 保合의 形勢이다

仁川不變 近鄕으로부터의 多少地方新正相出廻를 앞두고 案內가잇서 昨年보다 十二、三日빨르며 品位도 良好 하다는說이 傳하야 市中에 多少 新米氣分이 [illegible]

釜山不變 無材料의 此際 今朝定期伸惱에 一般人氣가 低調로 引導하는外에는 商勢가 不振하야 精米側의 必需買氣 [illegible]

大邱不動 市中在米薄으로 所持側은 下渡를 繼續하고잇는데 一方 買方도 目前低價觀으로 一齊傍觀狀態로 商談이 全然업다

群山保合 [illegible]

木浦軟調 [illegible]

朝取期米取組內容

今日財界 八日

海外經濟 七日

銀行券 七日

手形交換·金利

金銀價

對外爲替

正米

正租

雜穀

綿絲布

滿洲商況

鰯油粕·麥粉

京城物價 (八日)

株式

期米

綿絲

棉花

人絹

生絲

砂糖

[illegible]

期米 東 超俊鎬取引店 仁川府海岸町三丁目 電話 [illegible]

金銀 分析 賣買 白金 士金 石 株式會社 金銀賣買 京城府南大門通一ノ九五 電話本局一三八〇番 振替京城一三四八〇番

株式 期米 玉 仁川本町 [illegible] 米穀取引店

期米 康益夏 仁川

仁川 期米 仁 案內進呈 紺谷取引店